華北政務委員會內務總署登記證字第叁拾伍號　中華民國三十一年十一月八日　青島新民報　星期六　第一二七六號　第一頁

青島新民報

發行人 孫天鐸　編輯人 山田春三
每日出一大張半（每星期一無報）　發行處 青島新民報社

魯南日軍猛進擊 展開共匪殲滅戰

確保要衝擴大戰果中

（魯南○○前線井上本報特派員發）日軍大田、（熊）山松、松永、三根各精鋭部隊、得陸軍空軍部隊之協力、對於晚秋之魯南山岳地帶盤踞之第十八集團徐向前、偽山東縱隊張經武、百五十師陳光匪二萬、斷乎開始大殲滅戰矣、十月三日因值明治佳節、前線全軍將兵意氣軒昂、跋涉於泰山山脈峻嶺、四日夜敢行強行軍、十六夜月明之下、踏薄冰成功沂河陣前渡河、向孫祖（莒縣西方約四十公里）之線推進、乃至五日拂曉爲期、一齊開始猛襲戰、對狼狽之殘匪到處捕捉展開激戰中。

（山東省前線六日中華電）山東省南部共產軍之殲滅戰、因日軍各精鋭部隊急追猛攻、已舉偉大戰果中其他諸部隊、五日午後三時、突入蒙陰、臨沂間公路上之要衝、同爲偽匪第百十五師據點之青駝寺、掃蕩該地一帶、井出、平林、岩井、河田、稻田等各部隊、由新泰、及蒙陰方面田中、大田、緒方、等諸部隊、由沂水縣方面東西相呼應縱橫進擊、漸將沂水上流地區偽匪包圍陣縮小中云。

包圍圈逐漸縮小 兩萬共匪逃路已斷絕

左往右來景況極淒涼

（魯南○○前線本報井上特派員電）爲殲滅以山東山岳地區爲根據、仍執拗繼續蠢動中之共產八路軍第十八集團徐向前麾下約二萬之共匪、日軍田中、大田、岡田、小松、松永、三根、幸島、蛸名、竹野、山本、須川、福井、稻井各部隊特於四日黃昏開始行動、向沂水縣展開自南北齊進以迅雷掩耳之術、敢行猛進擊、一方自臨沂方面北進之○○部隊、並自西北蒙陰方面進擊之○○部隊、互相策應協力、開始包圍殲滅戰、大田、小松、松永、三根、須川各諸部隊、即向莒縣南方一帶進擊、立將黃山、四門洞、觀音寺、依汶莊等地攻略、福井挺身隊、更以破竹之勢、擊破匪據點、又自八路之根據地垣出動、一方於同夜繼續行猛進擊、將展開殲伸至東里店一帶之蛸名、岡田、幸島、竹野、稻井各諸部隊、於五日午前七時決行沂河陣前渡河、更利用眼前一帶之險峻、丸山向岸寺山岳、由稻井部隊以暴雨之巨砲彈、向據有堅固堡壘之匪山東縱隊陣地放射、將無數之陣地自頭至尾擊碎之、○○部隊重廣進擊、自日軍陣地俯瞰之山岳地區戰場、遺棄之匪屍纍纍、如斯確保河西岸之線而進擊中之○○各部隊、及自蒙陰臨沂方面進擊中部隊、已形成包圍陣現正在壓縮戰線、如斯二萬名之八路山東縱隊、於包圍圈內已呈彷徨之狀、照片已示其已成風前之燭矣。

日軍炮隊猛炸炮擊徐向前匪（井上本報特派員攝影）

粉碎各據點

數千偽軍完全覆滅 空軍協力轟炸

（山東省○○基地六日中華社電）協力山東省南部掃蕩作戰中之日軍淺野、宮田、黑田、山田、平井、早坂等航空部隊、六日午前午後二次、對於青駝寺孫祖坦埠等偽軍事據點、加以轟炸、尤其在坦埠西方十五公里大黑洲、大張莊蟠居之各數千偽軍、因日軍轟炸、已完全覆滅。

進攻僅一晝夜 獲極大戰果

殘餘共匪將全消滅

（山東南部○○前線七日中華電）對山東南部蟠據共產軍約二萬之包圍殲滅戰攻擊開始以來、一晝夜看若擧戰果、七日晨田中、大田、小松、松永、南井、幸島、竹野各部隊、對汶河以西山岳地帶、勢如怒濤而殺到我巨砲衛朝靄、一齊放射、擊碎偽軍堅固堡、一方平林、三浦、宮岸、今村、野上各部隊、亦由○○方面開始行動、向豫定之線推進、又井出、河穿山內、石田、待本、江籐各部隊形成強力外側包圍陣而要求退路潰走而來之偽軍、殲滅一兵不餘云。

豫第一戰區 偽軍全覆滅

（漢口七日中華社電）而攻略河南省南部之偽軍要衝汝南、更向西進、占據京漢線要衝駐馬店確山任店之日軍精鋭諸部隊、於五日接到駐馬店西北八公里山地、蟠踞有敵第一戰區第二十二縱隊一千名之消息、即出動予以覆滅其他部隊、更將蟠踞確山西方八公里面鐵山之等二十三師一千、予以殲滅、又其他部隊、對由任店西方敗走之第八十五軍第二十三師主力予以澈底的打擊。

晉西南作戰

偽軍受大打擊

（太原七日中華社電）攻略鄭州之重慶軍、對黃河渡河作戰與急遽確保黃河要渡河點、實使重慶偽軍、大受打擊、據最近此間所獲確報稱、蔣介石嚴令擔任河防之全重慶偽軍、於日軍開始渡河進擊時、河防軍完全防止之、若日軍渡河成功、則依軍法、河防指揮官處死刑、又偽第一戰區司令衛立煌、自中原會戰以來、因徹底的敗戰、已受嚴重的責問云。

日機襲韶關

（華南○○基地七日中華社電）日陸軍航空隊北島、草刈、大浦、岩崎、諸精鋭部隊、利用六日快晴之佳日、急襲韶關、對軍站市內之軍事設施、投下巨彈、完全予以炸毀之、全架無事安全歸還基地。

指導者之再教育（三）

工作要一元化有機的進行

治安強化運動的一切工作、特別需要一元化、而且有機的進行、治強運動第一次第二次繼續舉行、各機關互相連絡、日加緊密、並且各方面認眞努力的結果、正在逐漸發揚着一元有機的機能、可是我們檢討第二次治強運動的結果、分開來說、保甲制度、鄉村自衛組織的訓練、縣警備隊的訓練、警察的調查戶口、以及特別工作隊、對共產黨地下組織的撲滅等等、都相當強化、且收有相當效果、可是這些治安關係各機關、仍有未充分發揮綜合的威力、雖然最大的努力、可是尚未獲得預期的效果、甚爲遺憾。

在第三次治運、將要積極展開的今天、我們應當正確的自覺過去成績的良否、不用說治強運動是華北光榮的責任、他並不是以各機關的各別效果爲最終目的、乃是以全華北的效果爲目的的。

比如縣警備隊方面、得到一種情報、單獨講求他的對策、而特務工作隊方面、並不與以情報的連絡、這樣是治強運動絕不允許的、尤其這樣的聯絡、並不是很難的、還有調查戶口、縣警也在實行着、而新民會也在實行着、還有合作社關係之類的事情、在新民會合華北交通當局、皆在進行中、這樣爲得一個結果、而費好幾重的努力、這種努力純是浪費。

在某一地區、縣政府、鐵路局、礦山公司等的治安警備機關、新民會等、並沒有規定受敵人攻擊時、在一元的統制下、積極活動或實施訓練。

以上的各種工作之類、假如他的努力方向相同、那可是重複的動作而已、若是不幸、努力的方向相反的時候、不但他的效果不能互相成功、反要發生相反的影響、治強運動必要的工作重點、這樣是絕對達不到的、所以根據一定方針、來運用全體力量、使之爲有效的運用、這種一元的綜合的指導、絕對是必要的、關於這一點、昨天本欄亦說的很詳細、從中國的歷史上看、或是從現在的實在情形看、綜合縣內所有的工作來運用他、是最適當的、就是說以縣長爲中心、縱的方面、要貫澈一定的根本方針、橫的方面、更要力圖一切治安關係的機關緊密的連絡、以強力統制各機關、而來指導援助他、有機的而且積極的活動、這是最重要的。

有機的活動、所得的效果、如何偉大、是不用說的、他的效果、絕不是以算術所能計算的、也就是一個人一個人的思想湊到一起、絕作不出優良的智謀、全體集合一起協議、優良的智謀、很容易想出的、關於此次治強運動、搜集情報等的機的活動、於縣內多訓練的重點、列舉如下。

通報組織、各機關的通訊連絡的組織、防衛組織、縣警察與縣警備隊、縣警察與保甲組織、縣警備隊與自衛團組織、縣警察警備隊與各團體、縣警察警備隊與自衛團、縣警察與警務段、特務工作隊與縣警察警備隊等等的連絡、聯防體制、確立強化、都是特別必需要在練的。

以上對指導者的一元的有機的工作、要充分的注意與努力、既然詳細說過、這一點在既往的運動、也是相當努力過的、這一次的工作內容、是以複雜多岐的經濟封鎖爲主幹、所以對於這一點、更當特別注意、更要進一步的努力的。

實現一元化的統制機能

一元化就是統一合作有機的活動。不至零散而各自去做的意思。

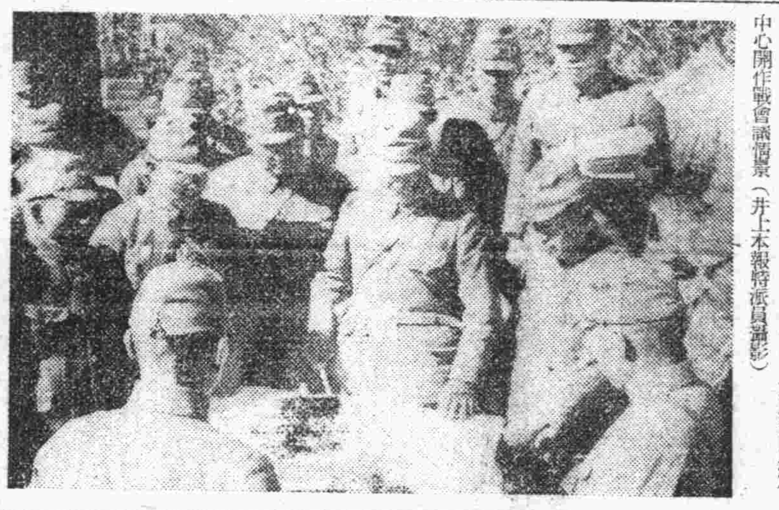

前線作戰幕僚會議 在○○前線以太田部隊長爲中心開作戰會議情景（井上本報特派員攝影）

確立縣單位的治安機構

（縣單位的意思、就是華北治安確立的基本工作、在乎強化以縣爲單位的治安機構、換言之、即拿每一個縣做一個中心、能夠獨自保持一個縣的治安、不必依賴別人。）

晉東偽匪肅清 救援佛教徒

日軍收獲極大戰果

（太原七日中華社電）爲救援呻吟於共匪暴虐下之山西省東部佛教徒、而激起之日軍精鋭一、由遼縣路安方面、以十月三十一日夜半爲期、開始攻擊、突破大行山之峻嶮、與漳河溪谷地帶、除粉碎偽第百二十師所屬之新編第六旅偽軍外、同時並將山岳部落內居住佛教徒予以收容、護送於安全地帶、如斯皇軍之溫情、在此次剿共戰中、可以證實也、再迄至四日所判明之日軍所獲戰果遺棄屍體百四十四、俘虜五十、鹵獲品輕機關鎗六、步鎗六十六、其他甚多。

通許縣知事

率隊擊滅偽匪

（開封七日中華社電）十月二十五日接到通許縣縣警備隊二十八名、於縣城東方八公里毛林莊附近、與偽河南省隊十二區專員公署第一縱隊第五師隊約二百名交戰中之報告後、許縣長李預江口顧問蒲佐員、指揮縣警備隊急向現地進發、在王劉莊黑莊附近、與敵交戰、予以多大損害、無事歸還、其戰果俘虜二一、步槍八九。

冀省署派員

視察各道縣民政

（天津七日中華社電）冀省署年來對各道縣民政之推行、極爲注意、頃派定民政廳視察張濯泉、於日前由保來津、即赴津海道公署、與道尹王緒高、商定視察津海道所屬各縣民政之日期及行程、該署當派定主任周貴榮等、會同分別赴各縣視察、已於五日出發、其行程如下、十一月五日至十六日、視察薊縣新鎮、十七日至二十八日止、視察武清寶坻、二十九日至十二月五日止、視察安次寧河然後返保云。

津治強本部設立 經濟封鎖會

嚴重封鎖匪區經濟

（天津七日中華社電）天津縣爲實踐第三次治安強化運動、強化經濟封鎖、徹底粉碎匪共起見、特將該縣治強本部內部組織擴大、成立經濟封鎖委員會、以期加強機構、實踐匪區經濟封鎖、及強化治安之各項重要事項、該縣知事殷和貴、顧問葉山生、伽田、及鄉委員吳煥章等、下設總務、宣傳、檢查等四班、置正副班長各一名、班員若干名、封鎖戰計分七區云。

華北開發會社 津島任總裁

日政府已發令

（東京七日中華社電）日政府於七日公佈命令如下。

從三位勳一等　津島壽一

准充大日本銀行副總裁一職　任華北開發株式會社總裁。

（又電）津島日銀副總裁、此次就任華北開發總裁、然因於日銀副總裁一缺、日前大藏省與日銀間進行協議結果、決起用理事山內爵吾氏接充、意見已見一致、於日內即正式任命云。

日駐青總領事 高瀨氏繼任

日外務省正式發表

（東京七日中華社電）日外務省調查部長高瀨眞一氏、因此次轉任青島總領事、其後任決起用在南京活躍中之大使館參事官田尻愛義氏、由七日閣議決定、同日發令如左、

調查部長　高瀨眞一
任總領事駐青島
大使館參事官　田尻愛義
任調查部長
領事　加藤朔太郎
任總領事駐上海蘇州

北京滿大使館 開館紀念

佐村參事官就任

（北京七日中華社電）駐京滿洲國大使館、爲慶祝開館紀念、特定於十日下午四時、在北京飯店舉行盛大茶會、邀請出席各方來賓、計共七百五十餘份、華北政委會王委員長、岡村最高指揮官、興亞院華北連絡部鹽澤長官、日本德國義大利各大使館參贊、各總署督辦、署長、各局局長、政委會所任職以上各長官、滿洲國關係名流、北京各級學校校長、以及新聞界人士均被邀、預想是日北京飯店、濟濟一堂、定有一番熱烈情況云。

（北京七日中華社電）駐京滿洲國大使館佐村參事官、本月一日、曾歷訪華北各長官、作就任寒暄、昨六日繼續赴中日各機關拜訪、上午十時起、赴內務、財務、教育、治安、實業、建設等總署、及市公署訪問寒暄、下午二時起、又赴日本領事館、防衛司令部、日本憲兵隊、日本居留民團、滿洲中央銀行、中國聯合準備銀行、華北開發公司等機關訪問云。

同仁會在滬 建設大醫院

（東京七日中華社電）同仁會中華支部長並原秀烈氏、關於設立該會之上海病院一節、日前回京與興亞院及其他折衝、已告一段落、九日已返抵上海、據聞該病院以預算三百萬元、由明年度起、預定以五年計畫、在上海松井町附近、建築十萬坪之大醫院云。

阿部大將對汪主席 贈珍貴畫像

使其作爲永久紀念

（東京七日中華社電）去年十一月二十日調整中日國交、締結新條約之際、以特命全權大使與國民政府汪行政院長在密接連絡之下圓滿果敢重任之日本阿部信行大將、爲感謝當時汪院長之努力、爲永久紀念起見、乃自本年始、委託日本畫家林東文氏、製作汪院長肖像畫、林畫伯經數度苦心製作、現因業已完竣、林畫伯乃於十日午後、一時將其携往中國大使館、國民政府依嚴謝呈汪主席之肖像畫、係以絹本用毛筆所畫、着長禮裝、與汪主席全身相等、以大掛幅而裝潢者也、大使館擬由近將畫像之附員以携往、擬十一月三十日之紀念日贈呈汪主席云。

欲完成治強動運 須安定民衆生活

防共委會宋介氏廣播

（北京七日中華社電）新民會顧問兼華北防共委員會企劃處長宋介、七日下午七時半、在北京中央廣播電台講、題爲「如何完成第三次治安強化運動」、茲錄講詞原文如次：自本月一日起、華北政務委員會公佈第三次治安強化運動實施令內、華北軍官民在高激須袖領導之下、應一致奮起、剷除擾亂份子、完成肅清工作、使華北從此進而爲光明樂土、此種運動大之關係國家前途、社會安寧、小之關係個人生命存亡、財產得失、既與個人有切己利害之關係、則每個人皆不應稍有退縮、或觀望的態度、所以在夜行此次治強運動期間、希望全華北人民、各就其所能盡力範圍、分別積極行動、萬衆一心、齊向共同目標邁進、俾能在運動終了時、獲得預期以上成果、敝人今天願藉廣播機會、就明如何可以完成第三次治安強化運動、第一完成治安強化運動、看以防共工作爲重點、目前華北治安最大的障礙、就是共產八路匪的擾亂、欲求華北治安確立、必先消滅共產八路軍、所以治安強化、當以防共工作爲重點、關於防共自然不是一個簡單問題、不過我們也不必對於共產八路軍估價過高、而存畏懼的心理、有的人認爲共匪不易消滅、這是根本錯誤的、八路軍在目前不過是竄亂各處的流寇、以侵害偏僻地方無防備力的民衆爲能事、正式軍隊到來、他們唯有逃避潰散、所成爲問題的、是他們善於欺騙民衆、利用民衆、和以武力脅迫民衆、我們止觀軍、投鼠忌器、有時感到困難、所以關於防共、我們必須想用武力撲滅之外、來想辦法、這便是我們目前對付共產八路軍的中心課題、這種辦法目前不能談空不過在原則方面有一點要喚起全華北民衆注意就是以共黨之矛、攻共黨之盾、共產八路軍既然利用民衆來擾成擾亂的計劃、誰我們的防共工作、首先要在民衆身上作起、全華北民衆、能一致作防攻動員、接受我們的指示與領導、不但不再受共黨的欺騙利用與脅迫、並且更能在我們的周密計劃之下、起來與共匪奮鬥、則共產八路軍自無法施其伎倆、而華北的治安、自然可以確立、第二、完成治安強化運動、須軍政民結爲一體爲前題、則民衆在強化治安上、佔極重要的地位、但關於指導民衆、則爲軍政方面的職責、所以軍隊與政府、對於民衆當有極密切的連絡和親近的提攜、必須軍政民結爲一體、通力合作、形成整個力量、然後方能收得防共與強化治安的實效、關於這一點、希望軍政人員特別注意、必須詳密考察、合分析民衆的心理、要處處爲民衆想、求民衆的方便、謀求民衆的福利、使民衆在感情上與軍政人員、經無隔閡彼此如家人骨肉相親、使能確實把握住民衆、而在治安強化工作上、得到他們的協力、萬不可在推進治安工作時、給善良民衆以不便的痛苦、反使人民、發生反感、容易爲敵所乘、希大家自加警惕、隨時不忘軍政民一體的要求、一言一行、以滿得民衆的信賴爲前題、則治安必可確立、第三完成治安強化運動、必先解決民生問題、上邊說治安強化、當先把握民衆、把握民衆、應注意之事甚多、然而最重要最有力者、莫過於解決民生問題、目前華北民衆最感痛苦的是生活困難、物價高漲、衣食難艱、在飢寒交迫之下、不特不能對治安強化運動協力、且往往因此投往在匪軍中作擾亂治安的行動、共產八路軍人的資源、所以能維持不斷、這未嘗不是個重大原因、所以我們推進第三次治安強化運動、對於這問題、應有周密的考慮與最大的努力、最要緊的、是無論軍政商農那一種人、只要能在經濟方面、有發力的可能、就應出全力輔助一般民衆的生活、能予以積極的協助、當然完好、最低限度、也要不因自備來影響經濟、更強加民衆生活上的困難、這直接是幫助解決民生問題、間接就無形中給治安強化一極大的助力、所以物資調節與治安強化、有機深的關係、欲完成治安強化運動、民衆生活實是不可忽視的一件事、第四完成治安強化運動、須樹立民衆自衛組織防共、以把握民衆、發解決民生問題、皆爲治安強化之要圖、此外更有一種積極方策、即是樹立民衆自衛組織、上邊曾說共產八路軍的擾亂治安、完全由威脅利用民衆上着手、兵來則匪去、匪去則兵來、此剿彼竄、四出騷擾且往往民匪不分、至止規軍無從捉剿、所以想根本肅清、必須民衆動員、但民衆防共之先決條件、必須有自衛力量、過去爲共產八路軍所擾害的百姓、雖恨共產刺骨、但當匪共來時、仍不能不受其驅遣使用、正規軍的障礙、就是因爲無自衛武力、不能與共匪相抗、不得不隱忍嚮命、假使能予民衆以武力、指導其樹立自衛組織、使共產匪軍永無侵犯之可能、則民衆無不出死力防禦、保其身家財產、同時爲地方治安盡最大力量、所以於茲治安澈底防共、於應用正式武力以外、最當注意培養民衆武力、而利用之、在推進治安強化運動中、官軍政方面人員、須隨時隨地協助民衆、樹立自衛組織、能對此工作圓滑進行、則治安強化自無問題、以上四點、爲保人對於完成治安強化運動的見解、在第三次運動開始不久的今天、謹以之供獻於全華北人民、望諸大家努力奮鬥、華北治安強化成功云云。

麗美人

雨羽著・許濤繪

第四章 侮辱欺騙與誘惑 （6）

婉蘭跑去開街門、胡大姊却由屋裡奔出來、揪住了她、急躁着說：「你別冒冒失失的出去、知道外面是怎麼回事呀？」婉蘭的身子亂哆嗦、哭着說：「我聽、是我母親的聲音！」胡大爺在屋裏又喊叫「寶貴！」他兒媳婦在西屋裏回答說：「他找小張要賬去啦、還沒回來！」胡大爺氣得頓腳、又進屋去拿了一根頂門棍子、像老英雄似的走出來、這時婉蘭哭着央求說：「大姊你快開門吧！一定是我母親、不知是被誰……」胡大姊也頓腳說：「你別急！知道外面有什麼人呀？咱們又都是娘兒們！」婉蘭的心緊跳、喘息、流淚、又聽見外面咚咚一陣腳步聲、胡大爺開了門、掄着大棍子走出、怒喊着說：「小子你別跑！你敢來到我們門口打劫？好大膽！」婉蘭掙脫開了胡大姊拉着她的手、也隨着跑出去、就見胡大爺拿着棍子、大罵着、往河坡那邊追去啦、胡大姊還急急地喊着：「爸爸！那邊那麼黑、您就別去啦！」

這門口外、眞是陰慘慘淒涼、簷上那盞昏暗的燈、光線射不出半尺、燈罩子上爬着幾隻可怕的壁虎、深水黑沈沈的無聲、柳樹如魔怪似的還在抖動、天上的群星向下瞪着眼。但這裏沒有人、胡大爺也沒追着什麼、剛才的驚叫是從哪兒來的呀？

婉蘭哭着叫：「媽！媽！媽！您在哪兒啦！」她往河邊去走、胡大姊說：「你可小心點！」胡大嫂也從門裡打着個紙燈籠出來、婉蘭說：「大嫂子！您快把燈籠拿來！」胡大姊由他嫂子手中奪過燈籠來、低着頭留心着園底下、也走到了河邊、幫助婉蘭在四下尋找、就看見了河邊露出兩隻穿着小鞋的腿、婉蘭哭叫說：「哎喲！……」她蹲下身連忙去揪過兩條腿、胡大爺也帶了棍子趕忙過來、胡大嫂胡大姊也都幫着拉、胡大姊直着急說：「你別淨哭呀！快！快着！揪胳膊！」胡大爺喘着氣說：「先控水！來！托身子！……」婉蘭只是更悲慘地叫：「媽！媽！媽！……」胡大嫂又說：「成啦！成啦！水吐出來了！」接着就聽廣太太本人發出微弱的呻吟之聲。

幸虧這裏的水還不深、廣太太把吞下去的泥水吐出來、就緩過氣來、可是仍然是不能睜開眼睛。跟個死人似的。婉蘭的身上髒得跟她母親一樣、全都是泥跟水、綠苔跟浮萍。胡大姊說：「這件事可得去告訴巡警。」胡大爺說：「告訴什麼吧？我明看見一條黑影子跳過河坡去啦、人哪能跑得那麼快？這地方髒、哪一年不拉幾個替身？總是廣大嫂子的時氣低、就完啦！快抬進去吧！看這樣子人還能活、廣大姑娘你哭又頂什麼用？趕快幫着抬你母親！……唉！你們天天練體操的女學生、遇見了事還不如我這老頭子啦！」婉蘭抬着她母親的腿、胡大嫂托着腰、胡大姊托着頭、胡大爺打着燈籠提着木棍、大家費了很大的力才把廣太太抬進來。

在屋裡、胡大姊幫助給廣太太換衣裳、衣袋裏的錢並沒短少、並有一張紙已經濕透了、是崇華女中畢業會的秩序單。胡大爺在院中嚷着叫兒媳婦快煎薑湯。婉蘭也不顧得換衣裳、跪在牀邊、用一塊大被單將她母親蓋上、她用力地撫摩着母親的身體、少時胡大嫂端來一盤滾熱的薑湯。她一邊用嘴吹着、一邊給母親灌了下去、又半天、廣太太的冰涼身體才漸漸發熱、臉色也漸漸轉紅了、眼睛微微地睜開、婉蘭流淚叫了聲：「媽媽！」廣太太也微微地哭了。

忽然間胡大哥回來了、在院中嚷嚷着說：「一定是扎嘴蛾的那個小子！那小子今天在咱門口轉了一天、吃完晚飯我出門的時候、還瞧見那小子在河坡上蹲着呢！不知那小子安的是什麼心？……」婉蘭聽了、替母親的心難過。胡大爺直着眼睛看了廣太太一下、廣太太像用了很大的力、才說出幾句話、她說：「不是人推的！是我自己、……腳下沒留神、別嚷張啦！」婉蘭很驚疑、不知母親爲什麼到現在還要替那張生這種惡毒的行爲隱瞞、她眞生氣、並且還急怒及蒙思馮。

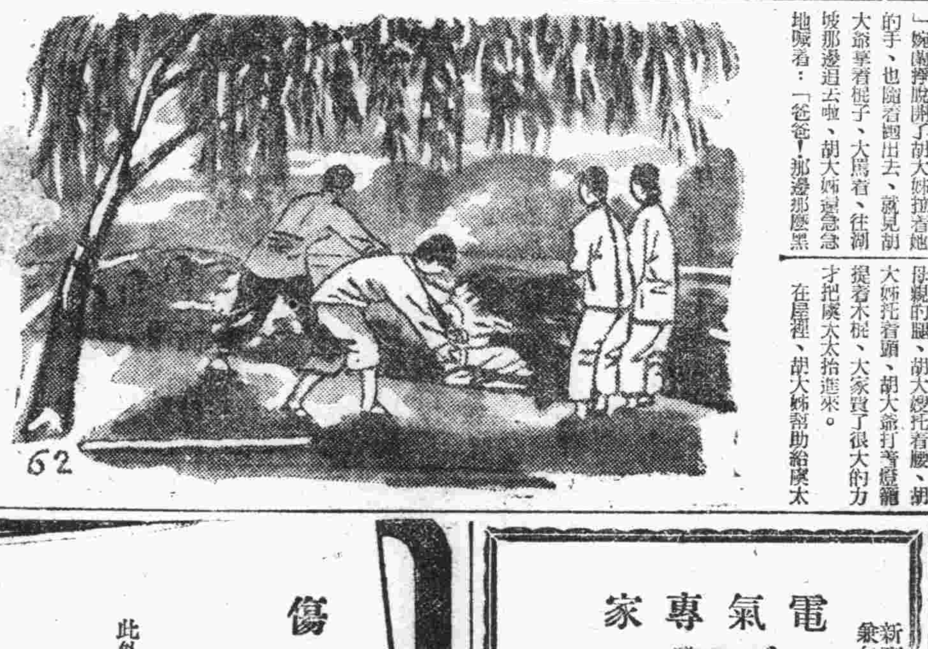

62

傷風頭痛之人 服舒服靈兩片 保你十分舒服

此外如
操勞過度 頭痛神疲之時
睡眠不足 頭目眩暈之時
四肢酸懈 關節疼痛之時
船車眩暈 頭重不暢之時
齒牙疼痛 睡眠不安之時
婦女經期 頭痛眩暈之時
學生應試 用功過度之時
熱鬧場中 逆上興奮之時

包裝 四片 八片 二〇片 五〇片 100片

總發行 株式會社 武田長兵衛商店 日本大阪市東區道修町
天津辦事處 天津日租界旭街
北京辦事處 北京宣武門內大街
青島辦事處 青島館陶路一號

舒服靈

41(5)139

電氣專家

新到大批歐美電機 兼包一切電氣工程
批發零售按裝修理 價格公道歡迎惠顧

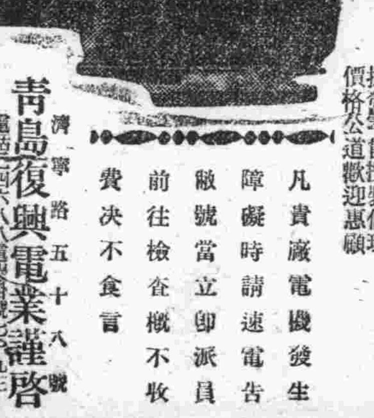

凡貴廠電機發生障礙時請速電告 敝號當立即派員前往檢查概不收費 決不食言

青島復興電業謹啓
濟寧路五十八號
電話二四六八八 電報掛號七一九三

煙末發賣

華成公司
青島台東鎮和興路一三號
借用電話三一〇九八六番

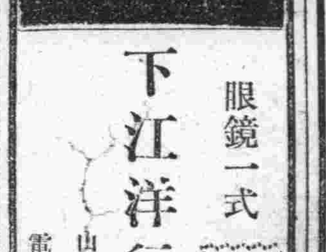

眼鏡一式
眼科醫師規定照指導書定作斯不誤
下江洋行眼鏡部
山東路銀行前 電話（二）三一五六

發賣廣告
一、凍粉（細凍粉及角凍粉）今年份之新貨上市多少不拘歡迎購買
一、理研製品陽畫感光紙販賣
理研代理店
合資會社 孤山窯廠寒天製造販賣部
青島奉天路百九號 電話三一〇一七一號

時論

治運增强與匪共掙扎

第三次治安强化運動、開始實施以來、情緒是極端熱烈、工作是極度緊張、本着上次所得經驗、勇邁前進、將來的收穫是不可知的、雖然如此、在匪共尚未完全肅淸、治安尚未完全確立的前一日、我們的治運工作是一時一刻不能鬆懈的、因爲治運是爲驅除匪患、救民水火而來的、既然要解除民衆痛苦、當然要以迅速爲佳、醫生之對病者、無論是如何診割、總以迅速爲法、因早使奏效、即早減却病人痛苦、醫者之於病人如是、「上醫醫國」的治强工作更不能兩樣、治安强化運動之所以連續舉行就是爲此、當局對於治運工作力求强化是不消說的、同時民衆方面亦應澈底覺悟、惟有治安强化纔能肅淸匪共、惟有肅淸匪共、民衆纔能得到生存、病家欲期解除痛苦、要信任醫者、民衆欲期解除痛苦、更須信任治安工作的特效、故增强治安工作是政府的事、亦是民衆的事。

在治强運動增進强化的過程中、匪共的掙扎也愈趨積極、這是必然的事實、現在不容諱飾的、各地匪共依然積極的蠢動、並且有時有地更顯出他們的本面目、殘暴行爲益復加甚、蠱惑宣傳、益復擴張、因爲這一點、民衆方面或不免有人感覺失望、以爲匪共滋蔓如是、不易消除、有了這種誤念、不免對匪共生出畏懼心理、由畏懼心理便不敢對彼積極反抗、且處處與之委蛇、如此便與匪共以滋蔓機會、這是阻塞治運的最大病態、治强運動之所以重在心理建設、就是如此、吾民須知匪共絕不同情我們、絕不能存着畏懼側隱之念、你對他敷衍、你對他畏敬、他絕不因此就會對你饒恕、與其坐待宰割、莫若奮死與之反抗、所謂死裏求生、危中求安、就是在此種場合求之、當玆治安强化運動、猛烈推進的時期、正是民衆共同覺悟的機會、這是全華北民衆不容忽略的事實。

現在有些地方匪共依然猖獗、是眞的、蠢動益甚也是眞的、但是我們要認淸、匪共的積極掙扎並不是他們還有甚麼能爲、乃是他們鑒於第三次治安强化運動、積極推進、他們的生路益促、縱然潛伏不動、亦難免掃除、於是匪共對於治强運動方策、也積極掙扎、一般愚民或不免以此爲慮、但是他們的活動掙扎不是有甚麼把柄、乃是迴光返照、不但不能有何成就、並且活動益極、崩潰益速、乃是必然的趨勢。

由於治强增進的關係、匪共活動的路子一天狹似一天、他們的抗戰旗子拖到人前已無人看顧、他們的焚殺殘暴行爲已爲人所共知、藉惑民衆的法子已見失效、現在匪共惟一的法術、只在焚毀破壞一小部落、由此向民衆肆意宣傳誇誕、而其實際、他們的一切業已崩潰、渝僞的政治生命、只餘奄奄一息、國際外援路線眼看無一處走通、涸轍之魚、不能久長、乃是造定的命運、即使聽其掙扎、他們的命運亦將走入最後窮途而後出、事實雖然如此、但是不能聽其自然息滅、且必須於其竭力掙扎的今日、積極剷除、完成治安工作、因爲匪患的蔓延如火之焰、如川之潰、火焰之後聽其自焚、川潰而聽其自流、傷人必多、是故火餘必須謀撲滅工作、川潰必須謀堵塞工作、若是聽其焰燒潰流、聽其紛擾紛亂、皆爲不仁、故當匪共日暮途窮、而思掙扎的今日、治强運動益不可忽。

加强打開國難決意
粉碎敵性國謀略
日將開二屆中協會議

（東京七日中華社電）當此重大時局之際、日政府爲直率披瀝共打開國難堅如鐵石之決意、以促一億國民之奮起起見、決定召集臨時國議會、同時自十二月八日起舉行大政翼贊會第二次中央協力會議五日、因此翼贊會業已決定其具體的運營方針、自六日午前十時舉行中央協力會議運營委員會、更自午後一時起、在東條總裁臨席之下、舉行總務會、通告如次之開會趣旨、及具體的運營方針、即第二次中央協力會議、正值未曾有危局之際、應使其爲要求國民決意之臨戰國民常會議題、亦擬棄從來之網羅主義、以臨戰國民體制所有必要之六綱目爲限、以集中突破時艱之國民士氣、因此臨戰國民常會之第二次中央協力會議開會時、東條首相以下各閣僚以次各省關係官、故須積極的出席、官民相會一堂、率直闡明披瀝打開國難之所信、以粉碎敵性國家之謀略、昂揚率先以身當國難之士氣、業經決定之第二次中央協力會議開催要旨議題綱目如下、

（第二次中央協力會議開催要旨）現在東亞反樞軸陣營包圍網、日趨强化、對於爲皇國一大使命之大東亞共榮圈建設之聖業達成欲加阻止、今也太平洋之情勢險惡微妙、正將到達最後之段階、新內閣之出現、及臨時議會之召集、正爲要求國民重新決意者、國內、諸體制急速向臨戰體制移行中、一方中國事變之長期化、乘國際情勢變轉之反樞軸諸國之思想的、政治的、經濟的、諸謀略、益趨顯著化、鑑於此事大政翼贊運動須依國民組織之整備、而樹立國內新體制、國家總力戰體制、俾向一億一心、國家總力之發揮而邁進、此所以擧行臨戰國民常會之第二次中央協力會議也。

（第二次中央協力會議重點）

一、國民士氣之昂揚、與亞國民信念之確立、
二、國民動員體制之確立、
三、國民生活力之强化、
四、戰時食料之確保、
五、經濟總力之發揮、六、對政治體制之確立。

一朝有事時
決召開臨時協力會議

（東京七日中華社電）日大政翼贊會六日舉行總務會、關於臨戰國民常會之第二次中央協力會議其他運營方針、有所協議、並決定除舉行第二次中央協力會議外、並於一朝有事之際、急遽召集臨時中央協力會議之方針、即關於東亞反樞軸陣營包圍網、日益强化、執拗阻止皇國使命之達成、第二次中央協力會議亦在應付如斯情勢竭止一億一心粉碎敵性國家之謀略、而謀士氣之昂揚、一朝有事時、更速行舉行中央協力會議、使全國民成爲熱火之一團。

日來栖大使赴美
反樞軸各國驚異
克服和平在美國態度

（東京七日中華社電）日美兩國關係之現狀、於政治經濟方面固勿論、即在軍事方面、其惡化程度爲兩國國交開始以來未曾見者、蓋難於掩飾也、爲打開此難局之關鍵、首由近衞總裁書簡表面化之日美交涉之推移如何而能斷定也、所謂繼續交涉之根本的要素、因美國缺乏誠意、忽陷入停頓、來栖日大使之特派赴美國、因在如斯微妙至極之客觀情勢內而決行、自華盛頓始、反樞軸各國一齊示異常反應、綜合各方情形、而注視今後之推移如何、故頗緊張、以愼重態度有取、又英各報將其大大的報道者、彼等表面上雖誇張宣傳、然在其內心恐怖不言不語中突入戰滿、對中和克服繫一縷之希望、以證奇之左證、興味甚深、在日本政府關於特派來栖大使、除簡單發表以外幷未加以何等說明、美國要人、現尙三考慮來栖大使特派之重要意義、應先知大使特派之背景、爲斷乎擁護日本之存立與權威之不退轉之決意、若美國依然盲斷日本無意妥協之國策、於表示最後的誠意、太平洋之部署或卒於難期、因此意味、來栖大使抵華盛頓之美國態度與事態之推移如何頗愼重視者也。洋有備而我國亦纖毫應付之鐵石決意、日美交涉成否之關鍵、今也繫於美國政府所信如何、我等不能不强調此事實促美方最後的反省云。

來栖大使
預定旬日抵美

（東京七日中華社電）在渡美途上之來栖大使之抵華盛頓、預定十七日左右、如由香港飛剪中國號機連絡良好、則十三日可抵華盛頓、又來栖大使偕結成通商局第三課長隨行云。

（香港七日中華社電）日來栖大使本日赴香港飛機場乘午前九時出發之飛剪機飛馬尼拉云。

日對兩國會談
作最後努力
東京各報一致評論

（東京七日中華社電）綜合東京各報對來栖日大使特派往美國之論評、均認爲以此爲對日美會談最後之努力、蓋美國如認識東亞新事態、表示誠意、則平和的解決尙有一縷之望、反之、如美國依然拚命於其獨善的世界制霸之野望、ABCD包圍陣之效果、日本縱如何努力維持和平、而太平洋之危機遂難於避遁、結局交涉成否之關鍵、殆繫於美國之態度如何也云而論評、幷强調日方不動之大方針、闡明日方毅然之態度、促美國反省、要約如下。

「朝日新聞」一切日美交涉、在我國對中國事變之完遂、東亞共榮圈之確立、以寄與世界平和爲一般的目的、自不待言也、然同時期待日美通商關係之改善亦自不待言也、而美國如多少有解我國立場之意見、平和的解決、未必絕望、我國猶假以所餘之最後之五分鐘、蓋在盡最後手段者也、然同時總責任何處何、非希求平和、以來栖大使之特派解釋爲如斯意味、其爲非常誤解也。

（讀賣新聞）來栖大使之派遣、斷非因於恐怖英美國方量、而求和者也、蓋不外披瀝進而爲打開難局盡一切手段、以備最後之運命之眞意、英美如對太平

美國荷印間
虛怯狀態
謀强化遠東軍事

（倫敦七日中華社電）英美荷印方面頻傳最近日本準備緬甸公路攻擊、三國當局、最近關於該方面之情勢、曾作協議、結果、決定擴充從來僅具形式之援蔣國際義勇空軍、並講求其他手段、又據倫敦泰晤士報華盛頓電、美國之對蔣援助有不論日美會談如何而實行增進之勢、咸認美國止在考慮當埋緬甸公路、此報道中含有多量對日示威作戰成分、不可否認、已證明英美荷印等諸國在遠東從事軍事强化中之事實、惹起消息界之注意。

羅總統演說
督勵勞動團體

（華盛頓七日中華社電）羅大總統於六日國際勞動會議廣播演說要旨如左、即在如現在非常事態之下、二三產業資本家乃至勞動運動指導者、出以與其對希特拉勝利寄重自己之利害之誤謬方向、但此等勞動者及資本家非代表大多數者、而美國國民對自由世界之將來從事努力約束、對其約束不受何等制服、任何個人至國體不能違視此約束之苦、請美國國民於現在戰爭終了後、將出現一層未予期之事、故對任何國不許受特權、俾全使成爲經濟的協調戰、新世界之基調、現今有開始準備之必要、吾人如無如斯準備、則現在戰爭與第一次世界大戰同樣除破壞外幷無何等收獲云。

反對參戰
美婦女大示威 並指摘羅斯福

【紐約七日專電】於六日下午、華盛頓之白宮前、發生婦女大示威、反對羅斯福總統之參戰政策、其時羅斯福總統、適在白宮、歡迎國際勞工局各代表、幷發表二十分鐘之演講、該批示威者、係代表紐約及加哥各愛國組織、指摘羅斯福之濫施職權、幷要求華盛頓方宣傳人員、立即驅逐出境云云。

蘇政府任命
新駐美大使

（格維錫夫六日中華社電）蘇聯政府六日發表前任外務人民委員李維諾夫氏爲駐美大使。

德羅軍續有進展
截斷蘇聯軍後路
黑海蘇船隻損失重大

【柏林七日專電】德元首行營軍司令部頃於六日中午公布戰報如下、

（一）克里米亞戰線、克里米亞半島追擊蘇聯敗軍、現在勝利進行中、經拉山區德羅聯軍截斷紅軍後路、幷在佳爾弗拉西間廣闊地區、到達黑海沿岸、塞波斯托波爾港東山區、敵軍亦告消滅、德空軍協助作戰、及在克里米亞頭海及黑海東北沿岸之蘇聯船隻莫大損失、蘇運輸艦三艘共一三、〇〇〇噸沈沒、巨型商輪四艘受創、

（二）列寧格勒區紅軍突圍、成蒙慘敗、德陸軍砲隊轟擊城內各重要軍事目標、及芬蘭灣、蘇方航運、紅軍戰艦一艘貨輪一艘重創、五日夜德機猛炸工業重鎭之高其城、莫斯科及列寧格勒城、蘇方損失慘重

（三）對英戰況、德空軍於五日夜在英國西南沿海轟炸福爾摩斯港之船塢、同日夜英機數架潛來德沿海地區空襲、幷無若何成就、英機七架被擊命中墮地、自十月二十九日至十一月四日間英空軍共喪失飛机三十七架、同時期內德：對英之戰中僅喪失七架云。

蘇聯兵力損失
僅餘百師團
美陸海軍日報評論

（紐約六日中華社電）美國陸海軍日報、在十月一日報上、關於德蘇戰之將來發表大要如左之論說、此次戰爭擁有最大兵力三百箇師之蘇聯軍現已減至百二十箇師團、且其中約二十箇師團被包圍於列寧格勒、所餘百箇師團從命安全退卻於烏拉爾地方、蘇聯所餘之工業力不過僅合戰前之一成、故僅能擔任六十六箇師團之裝備、德軍之目的固在紅軍之內面破壞、然此在德軍占領烏拉爾及西比利亞工業地帶爲地恐未能實現、因此德國須將來春集中五十乃至百七十五箇師團於彼爾阿河地方、對於紅軍加以徹底的打擊、其時德軍之勞力在兵數及裝備上對於蘇聯軍至將保持三對一或二對一位之優位、故爲英國不能實行上陸作戰、誘導德軍於西部戰線、或英美不能輸送援兵五十乃至七十五師團之軍需、則蘇聯軍之敗戰恐不能免云。

斯塔林演說
希望英美從速援助
紅軍弱點完全暴露

（莫斯科七日中華社電）斯塔林蘇聯首相兼議長、於十一月七日之革命二十四周年紀念日、對全國民作廣播演說、要旨如左、（寫眞斯塔林）

蘇聯今也對納粹爲自由與解放而遂行戰爭、革命戰爭當時之後軍、雖一時立於苦境、然卒收最後勝利、其時無援助我國之國於無此次戰爭、有英美之援助、又在德軍佔領地帶實行遊擊戰、而困却德國、從而假令蘇聯現在如遭遇困難、然最後之勝利必屬我、蘇聯市民應回憶有光輝革命之歷史、一致奮起一云。

次、斯塔林議長强調與德軍之損害甚大、同時要求英國及其他合軍爲援助蘇聯斷行歐洲上陸作戰所望速如左、英美蘇三國之協調今也殆已現實化、而英美之對蘇援助急速增加、然現在之蘇聯以德國、芬蘭、義大利、羅馬尼亞、匈牙利五國軍爲對手而單獨戰爭殊爲遺憾、聯合國如爲眞正援助蘇聯之危急、因歐洲上陸作戰、有將第二戰線向西歐展開之必要、而於此次德蘇戰爭對德軍既失四百五十萬、赤軍之損戰死三十五萬、行蹤不明三十七萬八千、負傷百二萬、合計百七十八萬八千、赤軍飛行機、戰車、劣於德軍、又數的兵力較德軍爲少、但士氣赤軍方面遙爲優勝、而德軍之力量已次第衰弱、反之、赤軍前途三十箇之新師團之編成、業已完了、今聯合國等應用背後而阻之機會、業將成熟云。

芬蘭官方
否認美國文告

【希爾辛基七日專電】據美國務長官之文告、謂芬蘭駐華盛頓專使、曾於八月十八日接獲美國務院通知、闡述蘇聯準備予芬蘭與在土地割讓基礎上進行媾和、締結談判事、芬蘭官方、頃於六日夜發表官報、駁斥此說以否認云。

義空軍部隊
空襲馬爾他

【羅馬七日專電】義軍司令部頃於六日中午公佈戰報如下、（一）義空軍於五日夜攻擊馬爾他島之海軍根據地來伐來泰港、空軍根據地高尼齊及未加巴各目標、均告命中起火焚燒、敵機飛往西西里與格司吐任區上空時、又擲下炸彈、人民四名殞斃、五名負創、防空隊擊落英機一架。（二）北非方面、義戰鬥機群在擊下英機三架、扎布洛克前線僱義軍先頭部隊及砲兵之局部活動、德機群、曾轟炸茂塞麥德輸道東之英飛行港、炸毀飛機數架。（三）東非方面、剛達區烏萊格障地義軍、奇襲敵軍、幷予重創、義方魚雷艇、頃在地中海擊落英機一架。

芬蘭陸空軍
襲擊蘇車站

【希爾辛基七日專電】據芬蘭官方通信社六日宣稱、本月五日、芬空軍襲擊東加里林地區之車站、車輛多輛、及機車三輛被毀、並反擊蘇軍前進步隊及車輛、芬軍在空戰中擊落敵機二架、防空部隊、擊落敵機一架、芬機一架未返基地云。

英機失多架

【柏林七日專電】據德最高統帥部官方面申稱、本月四日、英空軍昨來海峽地區空襲時、英機四架被擊下云。（又電）據德軍當局申稱、本月四日、蘇軍企圖在列寧格勒突圍時、敵機五架被德防空部隊擊落、敵軍此次突圍、曾以轟炸機群作掩護、另悉、該日敵機擊落數字共八架云。

日巴文化協定
批准交換式
已在巴西京城舉行

（里約熱內盧六日中華社電）去年已見簽字之日本巴西文化協定之批准交換式、於五日午後五時在巴西外務省舉行、日本方石射大使、巴西方阿拉尼亞外相出席、交換批准後、由阿外相致謝辭於日巴文化關係之主提携之致詞、旋由石射大使答辭、於是儀式告終、再由巴外務省之公表日巴文化協定全文爲五條、其主要點如左、

一、兩締盟國基於强固之基礎、應努力文化的關係之增進、故爲達成上項目的計、更應加一層協力、
一、兩締盟國爲達成前條之目的計、以科學、美術、音樂劇、電影、寫眞、無線電、謀兩國間文化關係之增進
一、兩締盟國在雙方同意之下、應設定前條實施上所必要之措置、
一、本協定於批准交換後三十日即發生效力、隨時可以廢棄、但其效力應於廢棄通告後六個月停止云。

美國對蘇聯
再借予巨款

（華盛頓六日中華社電）據美國務省發表稱、羅大總統現基於武器貸與法、對蘇聯借與總額十億萬元之借款之事項、與以許可右借款無利息而歸還、在供款與後第五年開始十年後完了、蘇聯以支付之一部分、提供原料資材並各種物資云。

土船被擊沉

【伊斯坦堡七日專電】據土耳其官方通訊社六日報稱、土國汽船「開卑克特」號、頃在黑海航行被潛水艇攔阻而被擊沉、水手皆遇救、按出事地點、在土國領海中、土耳其政府頃勒令偵查此不幸事件云。

土更改法律
保障國民經濟

【伊斯坦堡七日專電】土耳其政府頃建議更改若干法律、俾使保障國民經濟、該項建議不久將提付國會批准、將使政府當局對於投機及物價之限制更爲有力也云。

法元首指示
反蘇義勇團

【維琪七日專電】法元首比坦元帥、前致法國反蘇義勇軍團司令索龍納上校之演詞、維琪各界、咸予重視、比坦元帥在演詞中明顯指示法青年志士參此戰役、幷非如特戈爾派人士之謂僅係私人動議之謂也、此間官方、幷指陳全國民應對於該法軍團所取態度、亦已轉變、比坦元帥亦公然頌讚德國之首先發起反布爾希維克國家之聖戰也云。

英全部勞工
亦將入軍校

【倫敦七日專電】據英國勞工部六日發表文告稱、現在英工業中服務之十八、九年在二十五歲以下者、將來將不予豁免軍役、僅服務於農事及礦務者、仍予豁免云。

大批英軍增援新島

【上海七日專電】據報、六日午後英國巨型軍隊運輸艦滿載士兵到達新加坡之英軍港、該批英軍包括工兵砲隊防空及探照等部隊云。

緬境日商社
奉勸將停辦

【上海七日專電】六日自新加坡日人可靠方面探悉、日本駐仰光總領事、均勸告緬甸境內各日本公司即行收歇、日籍職員、迅速撤退云云、又訊、新加坡某日本公司、亦奉令停止營業、遣返日本、馬來半島日人經營之鐵礦多處、亦將全部停工、其中一家早已停工、一家已縮短工作時間矣、據稱、日本駐新加坡總領事、俟新總領事抵任後、即行歸返日本、按新總領事、定於本月二十日離東京云。

氣比丸觸雷事件
日對蘇嚴重抗議
要求蘇聯誠意答復

（東京七日中華社電）日本海汽船公司氣比丸、（四、五二二噸）在敦賀清津間航行中誤觸浮流水雷而沉沒、該水雷由諸般狀況、判斷係由蘇聯水域流出者、實屬明顯、且本年九月一日曾發生朝鮮籍風帆船一隻被炸沉事件、日政府深恐今後發生同樣事件、危險極大、乃由外務次官於六日午後三時邀請斯梅泰寧駐日蘇聯大使、至外務省、面交嚴重抗議、同時要求蘇聯政府誠意回答。

關於氣比丸遭難事件
之外務當局談

氣比丸遭難由該船之無線電及其他諸般狀況觀之、係因觸蘇聯邦水域流出之機雷水雷所致、實屬明顯、故六日午後西外務次官曾邀至斯梅泰寧駐日蘇聯大使、提出最嚴重之抗議、要求蘇聯政府之誠意回答矣。

海相之報告

（東京七日中華社電）島田海相於七日閣議、報告關於氣比丸觸雷遭難事件、其要旨如左。

八月二十九日以來、在北鮮並樺太西岸方面、有蘇聯浮流機雷多數浮流乃與外交交涉併行、以海軍監視清掃海面、從事處分機雷、然至今蘇聯方面未講求有效適切手段、結果氣比丸以致觸雷沉沒、鎭海要港部即努力救助乘員、計四百二十七名中救助人員二百六十四名、內死亡者十七、重傷九名、同該船遭難原因、係因蘇聯機雷、並認爲該方面有多數浮流機雷、迄十月二十四日所發見之機雷數五十九、提取機雷數四十六、炸毀機雷數五、未提取機雷數十六。又繼此由東鄉外相報告、「關於氣比丸遭難事件六日午後約蘇聯大使出頭嚴重抗議」云。

遭難時狀況
船長談話

（清津七日中華社電）與遭難同時無遺憾採取避難措置、船長上澤仲之助七日晨安抵清津港、所談當時情形如左、自清津出發後、針路向南三時度、時速爲十三里之速力而進行、因入知該方面有機雷危險、故當配置監視員五名、尤以入夜加緊警戒、將速落爲十一里之速度、至午後八時左右、因發生如疾風之風、波浪濤大、針路之見透甚困難、至午後十時左右在距清津九十三里之地點、突如發生甚大炸音、即昇降口見厚約一分之板飛散、已炸成粉碎、給予爲機雷、即採非常措置、而關機雷之處、因在船之隔壁、以備萬一、斯時第一號艙與二號艙之間、午後十一時、復有大音響發、船室大浸水、船亦漸次傾斜、乃將乘客分乘十隻救命艇、約至同十一時十分左右、十隻救命艇遂離開本船、全乘船員十五、六名留在最後、惟因繫艇索被浪切斷、乃縱入海中、得一漂流中之後、船員三人遂扒上此後、而寒氣襲人、乃彼此擁抱、旋後見救命艇二隻、乃收容於救助船云。

各船急救助
救出二百四十八名

（朝鮮京城七日中華社電）據朝鮮總督府接電、急赴氣比丸遭難現場、從事搜查中之各救助船已將漂流中之氣比丸救命艇十隻悉予收容搜索、附近一帶水域、午後三時後、暫行停止救難工作、脫離現場、途中警戒浮流機雷續返清津各船所收容之、據現場所接報告、獲救人員入數白海丸九十一名、（在內重傷者九名）、白山丸、乾榮丸、各二十七名、其他百三十名、共計二百四十八名、此外死者十八名之遺骸收容於白山丸安置、氣比丸來自清津者二百八十六名、來自羅津者六十二名、計三百四十八名、船員八十六名、總計四百三十四名、行蹤不明者百六十八名云。

第二次搜查
福井丸出動

（清津七日中華社電）氣比丸遭難者救助作業、六日七日繼續進行、爲搜索死體、在清津碇泊中之船福井丸等二隻、則作爲第二陣搜索船、七日午開往現場。

（日本航空岩木號上七日中華社特派員電）氣比丸遭難現場作空中視察之記者搭乘航岩木號、六日午後四時半已達遭難現場上空、由日本海上空斷雲間下瞰、則果敢工作之救助船之姿判然入目、遭難者之大半似已收容未登船客名簿之無辜乳兒等之運命殊爲可慮、夕闇雖迫、救助作業急速進行充滿現場悲慘氣氛、岩木號轉其機首、而就歸途機上記者、萬感叢集胸中、向氣比丸遭難現場合掌默禱云。

遭難者
計一三一名

（朝鮮京城七日中華社電）迄七日午後一時、各總合總督府遞信局所集之情報如次、生存者、二百八十一名、死體二十具、行蹤不明者百十一名云。

陸續收容中

（清津七日中華社電）救助氣比丸遭難之曳船搭載其所收容之遭難者、第一批八十二名、乘七日午前二時已入清津港、遭難者均由警察當局警防團員等、護送各赴宿舍、其中有上澤船長以下船員二十六名在內云。

（清津七日中華社電）據同清津航行中之滿洲丸所發七日午前八時四十分到清津無電局之電報、該船航行中曾發見搭載氣比丸遭難者漂流中之救命艇一隻、即予以救助、該艇收容遭難者三十四名、其有婦人孩童各一名。

營業科目
辦理海陸轉運事業倉庫營業一般報關代辦、金融委託販賣（買付）保險代理（帝海・日海・佳友・朝日・三菱・東洋）代辦勞力、汽車車馬運送及供給包裝運搬荷物

華北運輸股份有限公司 青島支店
本社北京 各主要地 在支店出 張所華營 業所
青島山東路一八三號
電話 代表 夜間值直 2八一〇一 ……

染料、工業藥品、油脂及同製品
大阪合同株式會社
本店 大阪市東區北久寶寺町一丁目四二號
天津支店 天津日本租界蓬萊街二八號
濟南出張所 濟南商埠西區經三路三九號
北京出張所 北京內一區朝陽門大街二八七號
石門、太原駐在員
青島出張所 青島市揚二路四五號 日興大樓三樓 電話（二）五四一七號

青島文化聯盟主辦展覽會
一、文獻展 時日 十一月八日－仝月十日（三日間）每午前九時－午後六時 會場 山海叢室 內容 關於青島出版物、寫眞、繪畫、及其他
一、兒童文化展 時日 十一月八日－仝月十日（三日間）每午前九時－午後六時 會場 日華陸軍俱樂部 內容 日華兒童作品（書法、圖畫、手工） 照右開會希望踴躍參觀是幸
主辦 青島文化聯盟

本報醫藥顧問 林子聖醫師
專門 皮膚科、花柳病科、內科、胃腸病科
特設 戒烟科、產婦科病室完備
冠縣路五八號 華北醫院

哲理應用 紅酸療法 函授
紅酸療法爲日本全國門業公認之世界的新發見藥力無効各種慢性痼疾、能在短期間治癒 ○中風喘息腸胃病婦人諸病花柳病 ○書任何人經閱圖、療用器具、紅素即寄 ○男女老少指導 ○高尚有利新職業
紅療哲學館 日本大分縣杏香地町

命相家靈機子由連來青
本相士居連中央旅館多年以及滿洲華北各大都市無有未至之處卿商名媛經談過者實不可勝數奇驗以爲感慈爲酬諸君之雅意並爲揚名起見深以金特廉諸君欲知命運休咎過去成敗未來禍福目前進退吉凶必詳告決無奉承對於貨行之起落實有百斷之功以少數之禮金以得到大相當之代價請臨一試方知數理之確君有萬難事速來問卜
課金一元 時間上午九時起下午六時止 談相批命另有詳章 寓大沽路三義棧三樓一三九號

藝華棉織廠出品
本廠自製各種毛衣褲衣衛生衣褲衣汁衫背心褲頭襪衣襪面球衣褲手套等各種棉衣等一概俱全所有出品堅固耐用久蒙各界賞許批發零售價目克己代織手工定期不誤歡迎試用
又代售義和堂治良藥專治內外痔瘡效力如神（分館處山東路北頭宏濟大藥房電話二六〇二二）一付即癒重者兩付斷根尤可貴者內痔用藥少後其管自落不痛不懷照常工作誠患痔者之福音（本堂并售秘製白帶丸隨送藥敷）
青島藝華工廠 莘縣路市場一樓八五號 電話一、六七〇八號

愛迪加美髮油 各百貨店均有代售

多年老牌 止咳良藥 化痰止咳丸
本堂出品化痰止咳丸經數十年之研究經驗多入揀選上料製成此丸藥性和平不寒不燥不論何種咳嗽有定喘化痰之功潤肺止咳之效茲將主治各症列下
（主治各症）傷風外感咳嗽 風熱風寒咳嗽 黑痰痰咳嗽 痰中帶血咳嗽 胸悶氣喘咳嗽 夜睡不寧咳嗽 寒氣作喘咳嗽 病後虛弱咳嗽 久咳肺傷咳嗽 黃痰白痰咳嗽 哮喘痰鳴咳嗽 廣東省之室 （每瓶定價一元）
廣東藥品商店總經理各大藥房均售 青島山東路中市電話2七一七九

照常吸烟 見烟自煩 三日見效 十天斷癮 精神戒煙
○廣告欺人 ○大誅地滅 ○限期戒絕 ○保無痛苦
本品已經呈請中央衞生委員會及衛生署化驗專枝提片紅丸白面等毒品 …… 不痛苦上作照常 ……
青島總經理 北京 天合益藥房 濟南張號子藥房 膠縣公大藥社經售 路 電話二三八六六號

參茸補腎中靈
花柳淸血掃毒丸
劉氏舒肝丸
總經理 福海藥房 青島黃島路
代售處 健民藥房大津路 仁濟藥莊館陶路 長春藥房館陶路 太和堂芝罘路 泰和堂東鎭威海路 東興藥房東鎭三路 新民藥房大津路

一失足成千古恨
滌縣路八號 電話二二二二三
△澈底剷除 △男女性病
根據科學療法 促進人類幸福 解除隱疾痛苦
主治「男子」遺精早洩 陽萎陰冷 健忘怔忡 神經衰弱 生殖機能 發育不全等症
「女子」經病帶下 崩漏虛損 久不受孕 及各種子宮病達到終身永遠的幸福
治療期內禁止房事
大川醫院
專科性病 淋病花柳
旣不能免偶然興狂際場中實所難逃會百業競爭在交正道但人生社尋花問柳固非又孰能保障花柳之症不染於身乎况世界文化日進人智愈高性慾之關鎖早經解放是以統計國民所患病狀花柳性病約占十之七八此病傳染雖不能殺身然療之不當求醫譜誤則一失足成千古恨其痛苦之情不堪言狀也花柳病院青市林立然設備完善能爲社會同胞根本謀幸福者殆屬寥寥本院有見及斯特備歐西新式各種電机療治驅除花柳性病奏效神速備能爲病者即日解除痛苦也如不相信請臨試之

經濟

滬米麵市況奔騰莫測 換物風氣迄未戢止

上海通訊　因換物風氣未息、米糧公會內之國內米及外米之統制買風甚熾、在三日米麵行市、外米漲四元至十元、本地米漲五元、至四日買者不絕、行市又升二元至五元、西貢米二號為一百八十元整、仰光小絞米百七十四元、又國內江蘇米二百三元、鑑於如此情勢、工部局廉價米、最近竟不限制數量賣出、昨三日為防止買存、告示每人限制購買一斗、即八公斤以上。

又法公董局管轄下之雜糧油餅交易所、由食油及麵粉雜糧投機者購買之關係、連日行市奔騰、對民食影響極大、公董局三日在雜糧交易所內布告對投機買賣嚴罰、監視場內交易、更為嚴重、因此四日該所內交易稍為平靜、行市全部有行無市、大豆油三百六十元、較昨日高十元、落花生期二百五十五元亦高十元、麵粉六十三元整高四元五角。

本市麵粉市況 銷下頓露軟化

本報特訊　本市六日之麵粉市、銷下頓露軟化之態、交易緩和、雙鉄粉火磨粉、續落一角、漢粉亦各落二角、以目前情勢觀之、近市似不至再漲、各種雜糧、今市亦轉緩和、未至騰升、茲誌安價如下：

麵粉市
雙鉄粉　十九元三角
火磨粉　十八元六角
飛英粉　十八元六角
游魚粉　十七元七角
龍蝦粉　十九元五角
金豹粉　十九元四角
三菱粉　十九元五角
汽船粉　十九元四角
三井粉　十八元六角

雜糧市
膠州小米　二十四元
膠州元豆　二十一元
膠州小麥　三十八元
火車高粱　十六元八角
火車苞米　十八元五角
火車元豆　十八元五角
火車黃豆　十八元
火車小麥　三十七元
火車小米　二十元
火車芝麻　三十七元
濟南吉豆　二十一元五角
濟寧吉豆　十八元五角
高密小麥　三十九元
青口元豆　二十元〇五角
青口豆餅　十三元七角
本街豆餅　十二元七角
本街生餅　十五元五角

各色紙張 依然平和

本報特訊　本市六日之各色紙張交易、境況依然平和、無何榮辱、前途仍具沉悶姿態、茲誌安價如下：

△報紙市
提屏紙　十四元　十六元
龍屏紙　廿五元　廿七元
屏方黑紙　二十六元五
敬方黑紙　廿一五　二十四元
義和海紙　三十元
一二柏字毛太紙　六十七元
一七灰皮(三)　五百二十元
一七黃皮(三)
K大板紙
K大板紙　五百十五元
東洋報紙　七十六元五角
西洋大件報紙　四十四元
西洋小件報紙　四十四元五角
六五裕盛茂大廉紙　八十二元
六五百吉正大廉紙　八十元
六五裕記大廉紙　七十五元
乾盛京蝎紙　六十九元
乾盛元書紙　六十八元
李茂昌元書紙　四十九元
元興昶表辛紙　二十八元五角
朱德興表辛紙　二十八元
林迪記刷油紙　十六元
加色漆黃紙　三十七元
加色表黃紙四十三元　五十元
K三〇令綠大板紙　五五〇元
〇傍牛皮紙　一元一角
七五磅三二五
K三〇令黃大板紙　五五〇元
KK三〇令紅大板紙　五六〇元
一八令綠牛皮紙　五十元
新當士紅大板紙五百二十元云

雜貨市況 稍見下沉

本報特訊　本市雜貨市、邇來交易平平、不易望其發展、六日之雜貨市、各種酒類、稍見下沉、陳萬順新一號酒落五元、忠興新一號酒、宗興新一號酒、振漢新一號酒、各落一元、其他貨物、無大升降、茲誌如下：

德茂昌老一號酒　一百八十五元
陳萬順新一號酒　一百二十元
同春老一號酒　一百七十八元
忠興老一號酒　二百一十五元
忠興新一號酒　一百十四元
忠興二號酒　八十八元
公興新一號酒　一百二十四元
公興二號酒　八十七元
宗興二號酒　八十七元
宗興新一號酒　一百十三元
隆興老一號酒　三百〇八元
振漢新一號酒　一百四十五元
本色古月　八十一元
明星古月　七十八元
十字鳳標香木　二百二十元
一三赤木　四十五元
御靈黃　八十五元
廣大粉料　一四五元　一五〇元
貞字粉料　一百五十元
香港大包雙獅生粉　六十元〇五
香港大包飛輪生粉　六十三元
江木　四十五元云

現豆油交易・市氣頹廢

本報特訊　本市現豆油交易、近數日來繼續下降、市氣頹廢、七日之現豆油市、銷下依然軟化、續落一元、雙豆油安價六十三元、至於現牛油市、境況平庸、仍以九十二元價成交云。

各地

魯治強運動本部 召開首次會議 機構確立人員同時規定

濟南通訊　山東省治安強化運動本部為策進工作開展、特於四日午後三時假省本部召集各委員各督察專員及關係機關代表約四十餘人、舉行第一次會議、首由唐省長兼本部長致詞、報告前兩次治運之經過、及闡明第三次治運之推進要點、並詳細說明各廳處各道縣運動本部之担任工作及責任、俾全省官民總動員、期收分工合作之效、繼由關係負責人員說明經濟封鎖之施行辦法、旋由本部長指示各負責人員應注意之點、及存心要嚴實光明、俾能對匪區權收封鎖之効、旋復由張廳長兼委員再三說明封鎖物資之注意事項、及其實施方針、再次由齊總務長兼委員說明本部人員工作担負事項、並定於五日召開幹事會議、下午六時許始散會、本會經此次會議後、對治強運動之推展、益見躍進云。

濟南通訊　山東省第三次強化治安運動、業自本月一日起展開治運之工作、茲為完成本運動之最終目的、對本部組織加以強化、在本部長及委員以下設督察專員四人、担任督導各道市區縣治運工作之推進、以期收獲相當之實效、現除由唐省長担任本部長外、所有委員已規定由張民政廳長、李財政廳長、莊建設廳長、郝教育廳長、程警務廳長、兪秘書長、參謀總隊長、顧任參事任方向、曹右山、分別担任、並由各廳處存任官一人至二人、兼任本部幹事、至督察人員業經規定、現正從事積極推展中、山東省經此次強化治安運動後、定可完成治運最終之成效云。

魯省計劃提高 小學教員待遇

濟南通訊　山東省公署教育廳、為統計劃提高小學教員待遇、特製就小學月支薪俸狀況調查表、頒發各市縣區主管教育人員、切實查填、並限於文到十日內從速辦具報以憑彙核、現已令飭所屬、切實辦理云。

魯民衆大會 海陽代表參加

海陽通訊　海陽縣知事秦新民會海陽總會長毛永貴氏、及新民會代理次長小國勝久氏、因奉到省令於十一月十一日召開民衆大會、特於十一月一日在新民會召開本縣民衆代表選拔會、當經全體民衆推定、曾經出席泊港會議之第六區區長車紹東、及秦孝宗宋學之士紳周開第等三人、屆期代表晉省參加會議、本縣民衆各團體為壯行三代表起見、茲於八日晨列隊歡送云。

諸城縣邵知事 勵行整頓縣政

諸城通訊　本縣邵知事昇棠、與縣顧問江頭泉、自到任以來、對於民衆攤款、迭經面諭各區鄉鎮長、務遵照改善應辦之要綱辦理、並嚴防制各區鄉鎮額外向民衆攤款、及澈底明瞭各區鄉鎮向民衆攤款數目起見、通知各區鄉鎮向民衆攤款、須先呈請許可、給予施行、縣署訓令佈告誌下、

訓令　為訓令事、查本縣各區鄉鎮公所、每月經常費預算、在二十日以前呈報、由臨時費臨開臨報、不准各區向民衆開自行攤派款款、必須事先呈報縣署、經縣政會議議決通過核准、方可施行、由本署出示佈告、方能向人民攤派、業奉省公署飭遵在案、嗣後各區鄉鎮公所、如有私行向民衆化戶攤款情事、一經本署調查確實、或被告發、定予軍法從事、依法懲辦次云。

訓令　為令遵事、案查前奉山東省公署令發山東省區鄉鎮長指導要綱、業經轉發各區鄉鎮長遵照在案、惟日久疏忽、致怠職誤、除分令外、合行令仰該鎮長、切實遵照、指導要綱辦理、勿得違誤同具文、對於第四、第五、第七各項、關於經費及經費征收辦法、嚴禁土木賛濫款等規、尤應遵辦勿違、是為至要、倘有違背指導要綱規定辦法、一經查明有據、定即依法懲處、絕不姑寬云云。

佈告　為佈告事、查本縣各區鄉鎮公所、擅自向民衆索取各項攤款、為數過鉅、痛苦不堪言狀、若不嚴加限制、何以澈底明瞭、本知事為整頓縣政起見、其應興應革、一切事項、提交縣政會議、詳細討論慎重審核、議決通過、方可施行、原為注重人民得到安居幸福為前提、自今以後、凡各區鄉鎮公所辦公費、及一切額外攤款、必須呈請縣公署核准公布衹遵、為此合行佈告闔民、一體週知、倘各未經縣署許可、而私行向人民索取各項攤款、准由民衆控訴來署依法嚴懲不貸云云。

三次治強運動 京市決定方案

(六)對于自衛相互關連之有機的活動要領局。

(一)保甲之再整理及強化辦法各郊保甲成立已久日漸強化、在本運動二個月內、加以整理、尤其郊區附近保甲之編配、特別加密、務使各相負責不詛匪名。

(二)自衛團之整理與確立辦法、各郊自衛團、應由警察局重行訓練與編配、使其能自保其鄉法另訂之、(對于協力行政之設施工務局衛生局公用管理局)

(一)修整城郊道路橋樑河渠以利運送辦法、城郊道路橋樑、關係運輸物資者至切、應由工務局協力完成其日期如左：城區外東部十一月一日至十日外西部十一月十一日至廿日內東南部十一月廿日至卅日內部十一月十九日至廿五日

(二)郊區北郊東部十一月一日至十五日、北郊西部十一月十六日至廿九日、西郊北部十一月一日至十五日、西郊南部十一月十六日至廿五日、南郊西部十一月一日至十五、南郊東部十一月十六日至卅日、東郊南部十一月一日至十五日東郊北部十一月十六至廿五日城廳修整辦法由工務局派工程隊於本運動期巡視調查修整一次其日期如左：

(一)正陽門至西便門十一月一日至十日　東直門至安定門十一日至廿日

(二)安定門至西直門十一月廿一日至卅日西直門至正陽門十二月一日至十日

(五)西便門至永定門十一月十一日至廿日、永定門至東便門十二月十一日至十五日

(三)防疫工作之增強(辦法)由衛生局舉行強化結核病預防花柳病預防。

(一)強化秋季傳染病預防十一月一日至卅日。

(二)強化結核病預防十一月一日至廿五日。

(三)強化花柳病預防十一月十一至十二月十日。

(四)街巷清潔之嚴行檢查(辦法)由衛生局派員分赴各班所轄街巷作普遍之檢查、以促進清潔、其日期自十一月一日至十四日結束、分期撿察、加以獎賞、務可喚起清潔之興奮、自來水廠之防菌增強辦法、由公用管理總局、派員與敵方斟守員會作第一次防菌之增強、以抑菌無遺憾。

(六)衛生行政通聯闡之奮行辦法、由公用管理總局擬事論文及對於員役之公務規約律貼、以增加節約之效力云云。

蘇北遊匪 紛紛投誠

徐州通訊　第三屆強化治安運動一日起實施、已收成效、緣是日有郊北遊匪張開月部、由山東運來食糧十五車、約六十袋、經過微山湖、被沛縣警隊捕捉、匪衆均潰散而逃云。

蘇北遊匪[illegible]部官長及茂知李隊員十名、携步槍十一支、手提式一支、向官方投誠云。

海州畜產增產 擬定計畫

徐州通訊　海州為畜產最富饒之區、且為集散之地、現將海州當局對于畜產、擬定增產計劃、用一年後、牛一千隻、豬五萬口、鴨二萬隻、雞十萬隻。

冀省民衆大會 各種行事均籌備就緒

北京七日中華社電　華北政務委員會內務總署主辦之各省市民衆代表大會、河北省定於八日在保定城內軍人會館舉行、一切籌備事宜均已就緒、出席代表三百五十八人、並邀請現地友邦駐軍衙袖出席參加、茲誌開會時之說明事項、宣傳事項及慶祝紀念事項如次：

(一)說明事項

一、依照各市長會議及士紳懇談成果及大會綱要規定日程、及要旨擬原團的向各關係機關宣傳說明、對於職務上簡要說明。

二、預為選定素孚衆望重要士紳、及各級團體代表三人、華藩屆時參加講演、並另選代表一人、準備答辭、此外並聯絡友邦要人出席講演、已派定由河北省陸軍特務機關大佐鈴木藏夫擔任。

(二)宣傳事項

一、舉行大會之日由河北日報社、即發特刊專發表大會一切重要文字現正搜集徵求中

二、由十一月五日至八日各號樂湯派員講演、電影院放映大會標語並化裝汽車遊行、各商店包物紙及饅頭紫湯所之門票、說明書、均印大會標語、各學各校會社教育機關、舉辦有關大會意義之講習會、各重要街市、繁榮場所要衝、布告及傳單標語、並廣貼標語、壁報漫畫、印刷專冊、新聞廣播講演、及於列車中張貼標語、汽車各站、散放傳單標語、籍以表示熱烈之情緒、大會午間於運池內舉行遊藝大會、表演話劇、放映電影、以慰勞大會代表、並於大會日間舉辦各種同業運動會、夜間舉行提燈會同時歡呼反共口號、以示慶祝。

(三)慶祝及紀念事項：

一、通飭所屬各地會官民於舉行之日、一律懸旗、並電大會慶祝及將舉行大會之日、定名為河北省民衆更新紀念日、嗣後每屆週年、作爲事項行紀念儀式。

二、轉知各宗教團體於大會日舉行祈禱云。

煙台舉行 興亞運會

煙台通訊　煙台市青年擧行春季興亞運動大會、以期向以學校為參加主體、自二十九年春季於名勝上府興建後、為普及運動思想起與趣、乃加添普通組一般市民參加、並為藉運動聯歡以增加中日人士感情計、不分彼此、往來相互交歡、此次為大會生色不少、本年秋季運動會經事先充分之籌備終於日昨開幕、有民體育場協助高等、國與運動、運動選手充滿會場、參觀者熙攘不絕、八時半宣布開會、行禮如儀後開始運動、首由會禮申中小學男女學生表演聯合體操、全場精神一致、頗受觀衆讚許、次為體育專家表演、精神異常活潑、遊藝結束、本各國民小學校五十公尺賽走、及體操遊戲接力等項田徑競賽之外尚有國術、大會計共兩日、所有成績、優為良好云。

魯建設廳計劃 建設泰山小閘 預定明年四月左右開工

濟南六日中華社電　肯濟泰山淶流之水、一旦泛山洪漲發、淹漫水閘之計劃、乃撤將豐富之灌溉水、茨至山東省廣峰泰山西麓一帶之農耕地、以謀增產小麥、粟、高粱、蔬菜等、此項計劃、曾於八月由山東省公署建設廳決定以來、進行準備、茲決於明年四月左右開工、總費四十二萬元、其中約三十萬元、由華北政務委員會建設總署補助、預定明年春季完成、可以竣工、從此泰山閘澱之畢由亦利用諸水閘之潴水、而研究水力電氣計劃、准資材、頃尚未確定、目、故難測、設置利用水力之麵粉工廠、或不可能云。

內外市況

本市市況

(十一月七日)

○棉布期貨前場
十一月期　44.50
最高　44.975
最低　44.40
收盤　44.775
成　5325件
十二月期　44.95
最高　45.20
最低　44.30
收盤　45.20
成　5375件

○生油期貨前場
一月期　78.80
最高　80.00
最低　78.00
收盤　79.50
成　2610車

○生米期貨前場
一月期　43.30
最高　44.00
最低　43.20
收盤　43.65
成　590車

○棉紗現貨
16支
豐島　1425.00
五牛　1375.00
寶來　1420.00
20支
寶來　1575.00

○棉布現貨
雙龍　46.10
　46.00
花鳥　45.80
　45.70

○土產現貨
生油　76.00
生米　42.00
　39.00
雙豆油　62.00
淨豆油　63.00
牛油　92.00

○麵粉市
雙鉄　19.30
火磨　18.60
飛英　18.60
游魚　17.70
龍蝦　19.50
金豹　19.40
三菱　19.50
汽船　19.40
三井　18.60

○雜糧市
膠州小米　24.00
元豆　21.00
小麥　38.00
火車高粱　16.30
苞米　18.50
元豆　18.50
黃豆　18.00
小麥　37.00
小米　20.00
芝麻　37.00
濟南吉豆　21.50
濟寧吉豆　18.50
高密小麥　39.00
青口元豆　20.50
青口豆餅　13.70
本街豆餅　12.70
生餅　15.50

海外市況

○東京定期
前場開盤
新東　104.00
新船　75.00
滿鐵　67.30
三菱重工　無市
日魯　63.80
滿業　54.50

○大阪定期
前場開盤
大新　54.30
新紡　78.20
日窒　51.70
室素　61.99
新帝人　80.10
商船　82.30

○東京運發行市
對美
賣23又16分之27
買23又16分之29
對英
賣1.20
買1.2又2分之1

○正金銀行建値
對美23又16分之27
對英1.20

○軍票交換行市
22元又4分之3賣
23元又4分之1買

○英國向各國匯兌
英美　402.50
英法　不
英荷
英德　立

○英國向東洋匯兌
上海3又16分之3
孟買1.8又16分之1
香港1.3又32分之1
新嘉坡24又4分之3
日本　不立
巴達比亞7.58
西貢1.1又4分之3

○各國金銀塊
倫敦金塊
現貨　168.0
倫敦銀塊
現貨23又2分之1
期貨23又2分之1
紐約銀塊
現貨34又4分之3

○紐約棉花
新約定
十二月　16.07
一月　16.09
三月　16.29
五月　16.38
七月　16.40
十月　16.51
現貨　17.04

○美國向各國匯兌
美英403又4分之3
美華　5.31
美日　不立
美國向歐大陸匯兌
美德　40.05
美法　2.29
美荷　不
美日　立

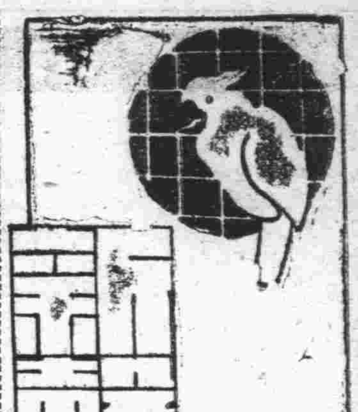

科學 霓虹燈（十）

（燕）

製燈用的玻璃管、大約要十至十二毫直徑的軟玻璃管、製時、先將玻璃管在火爐上燒成各種要作的形狀、然後把其中的空氣抽去、使成完全真空。再將要裝的氣體通入、約二三秒鐘、即停止通氣、將管口封閉、這種管中的氣體不過是很稀薄的一些、所放入氣體的容積、僅當全管容積百分之一二。管口封閉後、將它裝在一塊木板或鉛板上、再在玻璃管兩端、通以電流、就可以放出光輝奪目燦爛的顏色來了。

在把玻璃管燒成一個字的時候、確是一件繁雜的工作、同時因爲我們中國字不同西洋文字、筆畫是不連續的、要一筆一畫的寫、所以製時就需把這些筆畫連續在一起、譬如一個「口」字、固然可以用一支玻璃管彎成、但若是一個「二」字、又該怎麼辦呢？於是就只得把一支玻璃管先彎一個成「乚」字、然後再將那不需要的一直、用漆塗黑、使光不透出、那麼就成「二」字了。

有時一個字筆畫太繁、當要用兩三條玻璃管方可以作成、但是每條玻璃管長不得過十二寸、而以六寸爲最適宜、同時玻璃管愈細、電壓愈高、但所放的光也就愈亮。

作這種廣告燈可裝的氣體很多、前已經說過有亥、乃、亞、克、甲數種、其他還有水銀蒸氣也可以應用、這幾種氣體的傳電能力、依次遞增、水銀蒸氣所需要電壓最低、所以通常的霓虹燈中、都有一些水銀蒸氣。

這些氣體各自放出不同種顏色的光、大約亥爲乳色、乃爲紅色、亞爲淺青色、克、甲、氧爲淡藍色、水銀爲藍綠色、但若把它們互相配合在一起、或者把它們裝在有顏色的玻璃管內、就又可以生出許多別的顏色來了、譬如乃與水銀的混合氣放出青紫色的光、但如果要裝在琥珀色的管內、那末所放出的光就變成綠色的了。

只可惜現在還沒有找到一種放白光的氣體、如果一旦果然找着了這種氣體、電燈的使用恐將有一變動、因爲這種霓虹燈所發的光、較普通電燈光特別強、何況它更較電燈省費得多呢？（完）

你知道嗎

潛水艇是海中的怪物、爲近代海戰的一種利器、這是人所共知的、但是當一八〇一年美國人福爾登初發明潛水艇時、他所造的第一隻、僅能在水中潛伏四小時而矣、直到一八六〇年、經美國人霍爾蘭改良之後、才能在水中浮沉自如！（政）

排球戰訊

禮賢——末名
學聯——末名

末名排球隊自代表青島參加天津第三屆華北運動會榮膺冠軍載譽歸來後、不時練習球藝、着着上進、茲將約定禮賢中學排球隊於本星期六（十一月八日）下午四時半假市公署球場（江蘇路南段）作友誼賽、又星期日（九日）下午二時再約學聯、按學聯隊係由趙君實完所組織、集本市各中學校之能征慣戰之精銳於一隊、以謀青島排球技術之向上、此次組成、首戰末名、當能有精彩之表演、屆時、一般球迷、大可以飽眼福也。

百年之後

趙春亭譯

作離舊居、心情淒然、友人某、慰余於無俚、贈以 Scientific American 兩期、雖然我不善翻譯、但也極願介紹上面的G這一篇、——以上算是小序、以下是G君的文章大意：——

五十餘年前、科學研究者偉爾庫倫德、在他主辦的雜誌上徵文、使一般從事研究科學的人、預言當時的五十年以後的世界、科學應進展到怎樣的地步。當時應徵者約二百五十餘人、所預言的、不到五十年、便有十幾樣先後實現了。最近、西蒙帝太斯也發起一次與偉爾庫倫德同樣的徵文、他把應徵者的文章、都在 Scientific 上發表。此次應徵者之內、有幾個是世界聞名的科學家、有幾個是正在從事研究科學的人、他們的論斷、都根據科學的正確理論、並不是「姑妄言之」的。歸納起來說、他們預言：百年後之進步、大半由「電學」方面表現出來。舉一個簡單的例：人戴一頂帽子、帽結兒要用一種金屬；穿一雙鞋、鞋釘兒也要用一種金屬。此二種金屬、便是無線電的天線、地線。於是此人行路、其步履之速度、當及得上汽車。有五六個應徵者、斷定這是極可能、極必然的！

再就是電影。看影戲——百年後、你不必往電影院去；給戀無線電戲似的、只坐在家裏、你把一具極小的機器一開、牆壁上就可以看到你要看的電影；只要總電站的片子開映。

陽光之儲藏——太陽光是自然界中最貴重的一樣東西、可是現在有好多陽光是浪費的、故而人類應致力於陽光之節約與收存保蓄。百年以後、或者到不了百年、我們一定有很安善的方法、來儲藏陽光。

交通的安全——汽車什麼的這類東西、撞到人身上、立刻便發生慘劇。這慘劇、在百年後、是不會有了。猶如入水之藏救生圈、每人身上的緊腰帶、都附有小巧的電機械的裝置；同時、各種車輛上也有這樣裝置。在人與車輛快要相撞碰時、車輛便自行停駛；而且、你不要擔心：那決非多麼麻煩的事情。

現在的電話機就用不着了、任誰也用無線電通話；那時、當有簡直的號碼、如現在電話一樣、各有各的號碼、可以通話。Feancifol 對此也曾作過一段諧語、說：「記準你愛戀崇拜的美麗的女郎！你和她在夜半通話、你要以全力對她貢獻你的最大之誠懇及殷勤！」

波的夢

（長空）

輕微的秋風、吹綿了一片碧綠的海水、遠遠的兩三隻沙鷗在水面上飄蕩着、水藍的天空佈滿着灰色的白雲、像霧似的遮着大地、岸上滿集着潮落了的貝殼、在冥冥的薄暮中、我獨自徘徊在這幽靜的境域中、自波走後、這兒的一切、成了我唯一的伴侶、差不多每天都徘徊在此、這裏一境一物、都在紀念着在千里外的波：

「波是一個十七歲的女郎、長的雖然不十分俊美、然而一對不很大的眼睛、配在她圓圓的臉上、像星似的閃灼着、使人無由的生出一種憐愛的情緒。

波是一個失去了父母的孤兒、三歲時失去了父親、在她的記憶中、是十分模糊、然而十五歲失去了她唯一的崇愛者——母親——在她潔白的心靈上畫了一道深深的傷痕。現在波的供給、全靠着叔叔、雖然波的聰明伶俐能得到叔叔的寵愛、但嬸娘的譏言、不能不使她感到人生的痛苦、但她卻有一顆慈悲的心、她對人慈愛、尤其對我更好、她鼓勵我、指導我、我承認她是我的唯一的知己、幾年的相隨、形影不離、但好景是不常的……

一個星期日的早上、我剛洗完了頭髮、窗外響起了一片熟識的腳步、門開了、我笑着歡迎着波、呀！變了！愁雲罩着波的臉、失去了她平日的美顏、意外的——波的叔叔被調到千里外的S埠去、不能獨立的波只好跟了去、啊！這不是夢嗎？我哭、哭……但淚已乾了、只有未乾的頭髮上向下流着一滴滴的水泡。

波走了、我不敢去送她、怕使她更傷心、現在殘留下、值得紀念的、只有波平日最喜歡的這大自然的美景、尤其是這一片碧綠的海。

遠遠的送來了天主堂的鐘聲、夜已降臨了、四周漸漸的黑暗起來了、我滿懷着依戀的心、消逝在黑暗的夜幕中。

「風流王孫」評介

（色）

歌王奈爾遜埃第與歌后珍尼麥唐納自「新月」一片後、就脫離了合演的關係、於是伊洛娜瑪珊又一躍而登了后位、風流王孫一片、便是他倆初次合演的新作品、自然歌王是不失當風、更因新后的會其而格外賣力氣、至於歌后呢？爲要一躍而成名起見更是不遺餘力、有這淺點的關係、那麼風流王孫一片的價值、也就可觀了。

「風流王孫」的原名（片名）是巴拉拉卡（Balalaika）、而「巴拉拉卡」又是一個旅店的名字、全部的悲壯故事都是從那一所旅店發生的。

當帝俄時代、王孫的權勢是尊嚴的、是傲慢的、是奢華的、但緊勢一旦逝去怎樣呢？本片就是描述一位風流倜儻的王孫自豐高名重、寄歌旅店、再情場風波、終王權喪失、悲歌於巴黎、一個王孫的落魄、也是可憐的。

當那奈爾遜埃第初入酒店、引吭高歌的時節、該是何等的榮耀、歡樂、一切情緒、都能從那一支「在巴拉拉卡」（At the Balalaika）的幽揚頓挫中表達出來、尤其當那「加爾夫」曲唱起的時候、全場啞然無聲、只有那低沉而強壯的歌聲飄盪在整個空間、奈爾遜埃第的高音、在這一支曲調裏、可以發揚無遺、但是一個位極臣民的人是不敢測度的、終結在雪夜中低吟「聖誕夜」的是誰呢？不還是那位王孫嗎？「聖誕夜」這支名曲本來就異常悽涼、幽靜、尤其在那雪片飛舞的歲暮之夜、四顧無親的異鄉裡、怎能不使一個去位的王孫想念起他的故國呢？當奈爾遜埃第站在大雪天裏唱那曲歌的時節、不但足以使台下爲之涕零、恐怕他自己也不堪自禁吧？

常識 竊賊（五）

（華）

溜門賊切口稱「闖宮堂」、其行竊方法、恒乘住戶門扇未閉之時、乘隙潛入、見物即偷、攜之而逃、倘遇入宅之時、被人撞見、彼即僞稱前來尋人、張三李四、隨口應對、或謂爲彼同鄉、或稱係伊親友、藉故支吾、即行退出、此等竊賊不論城鄉均有、所在多有、大凡貪嗜煙酒毒品、以及無賴之徒、遇有機會、即行此種舉動、專竊家庭日用之物、如籠中之雞、架上之服、自行車、以及衣被綢緞包袱之類、多係靠近街門、伸手即得者、惟須便易攜走之物、遇有閉鎖之戶牖箱匱、則無破門毀鎖之事、此外尚有乞丐、前赴住戶行乞、乘人不備、闖入住宅、倘若與人相遇、彼即向之乞食、倘無人外出、即乘機偷竊、亦有竊賊而僞飾乞丐者、其行竊之分、完全在其入宅時之環境若何、動機隨之而轉移、更有竊賊、乘人不備、闖入果園、菜圃、偷竊瓜果、用以販賣者、有在建築工場、竊取工匠工具者、不一而足、凡上所述、俱日竊行爲也。

夜竊：切口稱「黑生意」、又稱「黑簍子」、又稱「黑錢」、因偷竊手段上、不同約別之爲六種：即穿窬、鑽天、入地、搭肩、破窓、溜門等是、其行竊舉動、俱於夜間行事、行竊之先、大都注意其宅中之底細、如貴重物品之所在、房屋地勢、及佈置巡邏打更之時間、以及看守者住所、更察其有無臨時鳴警之機關、如警鈴、警犬等之預置、及有犬與否。未着手先、須探明後、將其一切裝置破壞、或將犬毒斃、使不發出警告聲響、入宅之第一步、即預備逃走路、有預定爲後門者、有前後俱預備者、更有探定旁門或窓戶者、然後將其餘門窓、盡行閉鎖、冀利於己之逃遁、而防他人追捕、竊賊入宅時、倘遇室內人多、無可入手之際、即用「調虎離山」計、設法使人遠離、恒與夥犯約定、令在宅外相候、一遇無隙可乘、應用此計之時、即發出暗號、爲夥犯者、接到此項暗號、即在該宅門外附近、故意高聲喧嚷、引人出觀、或假呼鄰宅火警、令人奔避、從而於忙亂之時、主犯遂得安然攜物而遁、更有爲避免緝捕耳目、故入住戶、假事偷竊、而令主人知覺、大聲呼警、遂至鄰右圍觀、紛擾成集、彼乃於其未至之前、乘間他往、任意偷竊、安然而去、完全利用「聲東擊西」令人對其來蹤去影、無從捉摸、於是神出鬼沒、如入無人之境矣。

穿窬：一稱挖窟窿、或稱掘牆洞、切口稱「桃源」、所用器械、爲小刀一把、濕布一方、亦有用文武鑿者、（一頭尖一頭平）、擇易掘之牆壁、用濕布浸濕而浮土、自己腳下、見磚爲止、再去磚縫四週之土、其法妍前、乘將一磚去下、徐自易易、惟須不傷內壁牆土爲佳、先在其上、鑽一豆大小孔、窺其動靜、再定行止、至挖穿之狀、外進者外寬內狹、內出者內大外小。（未完）

照相必須配以美術鏡架方可美觀

青島明星照相館

新到大批美術鏡架 零售批發 價廉物美 均所歡迎

地址 高密路五四號 電話（二）〇九八九號

電話三一〇四三五〇四

山東汽車行

汽車部 修理部

地址 山西路三十三號

最新滅菌化學治療劑

Thiazon

α(p-amino-benzene-sulfonamido) thiazol

消治龍 針劑 片劑

殺滅鍊球菌 葡萄球菌 肺炎球菌 淋菌 絕對有效之科學良藥

主治：各型肺炎・急慢性腦膜炎・淋病・淋疾性眼結膜炎・傷寒・破傷風・癰疽瘡・氣壞疽等

（藥房均售）

信誼藥廠 駐青辦事處 山東路六八號二樓

久咳易成癆、治咳務宜早。

桔梗素

華北分行 天津法界四號路

上海佛慈大藥廠總發行

中風

身體過肥血液循環急速運動不便最易引起中風

肥人當心

海藻晶

青島批銷處 南洋大藥房 青島山西路二十三號電話二一五八四二

三共 SANKYO

梅毒

德國六〇六號共同發見者秦博士指導

創造東亞砒素驅梅劑中之始祖

新阿兒佐梅諾爾

NEOARSAMINOL

本劑即由德國之六〇六號發見者、直接繼承其製法、而所創造、乃於東亞持有最長久的歷史及經驗、根據嚴正的科學的工程、至其品質效果、獨占斯界之最高地步、治療醫界之名聲、信用日愈增加。

三共株式會社 本社 東京市日本橋區室町 青島出張所 青島市奉天路二三五

醫學博士 森田資孝先生推獎

頭痛聖藥

註冊商標

腦新

頭痛!! 宜速服

腦新如遇頭腦疼痛非常難忍時、頭目眩暈神智昏迷時、或讀書過度精神疲倦時及惡醉宿酒未醒時、倘速服腦新可立見奇効、其効若響、服後三分鐘、頓覺頭目爽快神智清新、若痛若失、有如夜月秋瑩能有心曠神怡之妙、此乃確爲本劑獨具之特長、且雖連續服用、對於腦神經或心臟胃腸等、決無副作用、亦無影響、孕婦服用已無害

大日本名古屋市東區 荒川長太郎合股公司

總批發 青島山東大藥房 青島小笠原大藥房

Patented Haliva

要想防止疾病發生、維持一家安寧、則唯有常服脂肪性維他命AD劑「哈利巴」以補強體內榮養。本劑係由世稱維他命寶庫之鱈魚肝精製出、每粒所含有之維他命、能與雞蛋六個、牛奶二斤、奶油一磅、普通魚肝油一酒杯之力量相等。

效能

預除肺癆、成長促進、強化體質、根治眼疾、補血強壯、增精助胃、消耗性疾患、產前產後榮養、佝僂病、夜盲症等。

包裝 壹百粒 五百粒

鱈魚肝粒

哈利巴

北京市西單北大街一六〇號 田邊公司

效力超衆 潔齒防蝕

雙美人牙膏

蟲牙之原因與豫防

★蟲因何長生？即爲口中所積留之遺殘食物、變能發生黴菌之作用、變成一種乳酸及毒質便能侵犯牙齒使牙齒受莫大之損傷、慾防此患可用消毒殺菌兼能清口利齒之雙美人牙膏。此膏尚有特殊美白牙齒之作用、因此牙科博士莫不推選靈品也

CLUB DENTAL CREAM

雙美人牌化粧品總行 大阪中山太陽堂

（分行）奉天・大連・天津・青島・上海・南京・漢口

K 20

輿論推荐第一名筆

派拉蒙金筆漲價預告

歡迎數千萬越快

本行鑒於各項原料飛漲迫不得已決定自十二月一日起一律實行改售新價聊表提注務希各界諸君原諒爲幸

將來買、不如現在買！新價買、不如老價買！

老價新價比較表、

貨名	派拉蒙金筆（看見心裏喜歡 用過覺得好處）			自來墨萬年毛筆	
類別	特種	甲種	乙種	甲種	特種
十一月三十以前老價	每枝十二元	每枝七元	每枝五元	每枝三元	二元五角	四元
十二月一日改售新價	每枝十五元	每枝八元	每枝六元	每枝四元	三元	四元五角

一律永遠保用免費修理

密切注意

今日來購再送贈品

今天凡購奇異兩用筆一枝或萬年毛筆任何金筆二枝或乙種二枝者送左列四大贈品

請君試用派拉蒙奇異兩用筆

由於恰到好處

一筆裝配兩個筆尖

一筆儲備兩種墨水

一筆能寫兩色字體

專家設計

本行發行之兩用筆構造特殊與市上仿冒者完全大不相同也 故而人人信仰

原價二十元特價祗售十二元

天津美利時行

青島美利時分行

惠民社派員赴各地 購苞米辦理平糶
昨開理監事會決定辦法

本市惠民社、前以本年度業務殊形困難、存糧問題、業於日前常務董事會議、以應社會之需要決定繼續辦理、茲該社爲討論進行之辦法、於昨日（七日）下午三時在市商會會議室舉行理監事會議、關於進行方針、已全部決定、即日起分別派員赴各地購辦苞米等食糧、準備糶放、並決定於本月二十日下午三時假市商會大禮堂、召開全體社員大會、報告本年度之業務成績、及下年度之進行方策云

警察教練所 整頓內部

本市警察局警察教練所、自所長尹嘉伊到差以來、積極整頓、不遺餘力、經教育主任康健夫領導之下、按照教育方針、辟劃實施、日漸刷新、關於教務方面、尤力求精進、開本期學警、已宣布延長受訓期限、以資深造、其他如增闢圖書室同各方徵求圖書、修理洗面亭、均已完竣、至新修學警浴池、前因經費問題、迄未按裝鍋爐、現經折衝結果、聞不日即可招商按裝工竣即可入浴云。

緒方最高顧問率屬 視察即墨區續誌
沿途各農村秋禾豐茂

市公署最高顧問緒方少將及總務局長一行於午後二時五分金家口視察完畢後、即啓程歸青經過金家莊、店集、濱行村西河頭、坡子等處進抵牛齊埠、沿線各鎮村莊民代表手持中日兩國旗、以示歡迎、復由牛齊埠南進經柳浦、韓家嶺、石島頭、演泉、朱侯哥等平原汽車在新築道路上駛行散砂塵萬丈、目眩神迷、至辛哥莊時則即墨城城壁已現於吾人眼前、在進入城內時、各團體鵠立路旁歡迎是等一行、至爲感激、汽車隊更向南下、通過東城城陽、沿新設飛行場附近而走、且親多數勞工正在努力趕修工事、預期該飛機場完工之期、亦不遠也、至城陽、流亭時、顧問對歡迎者由車中脫帽以致意、如張辦事處長之報告、該道路之修築頗著成績、利用此幹線輸送搬運貨物之載重汽車不絕於途、該路亦甚平坦光滑、石橋均爲新建、堪稱理想之道路也、繼續過白沙河進入衛市街抵仙家寨村、南曲村、坊子街、小棗園等處、則附近之田圃尚留有白菜、白薯田內未經收割者、而滿地之小麥亦漸呈濃綠色、宛如地氈一般、此項農產物之栽培均爲農民辛苦勞動之結晶也、該道路位於鐵路附近、不覺到達滄口已歸還滄口兵營院、此有意義之視察告成功矣。（完）

上視察時之緒方最高顧問 下靈山自衛團之雄姿

即墨保甲自衛團 訓練實施計劃

青島市即墨區辦事處、爲增強村民之自治智能、藉以作強化治安工作之輔助起見、特舉辦各區保甲自衛團訓練、茲誌其保甲自衛團訓練實施計劃、及即墨區辦事處各區保甲自衛團訓練所組織辦法、分別誌次。

訓練實施計劃。

【一趣旨一】爲謀統一管內保甲自衛團教育、並期養成素質優良之自衛團員、俾堪獻身於保衛鄉土工作、而輔助行政之推進、特根據政府法令實施訓練之。

【一要領一】甲教育機關名稱及其組織。

A名稱、定名爲青島特別市即墨區保甲自衛團訓練所。

B組織、本所設所長一人（區辦事處長兼）副所長二人、（副處長警察科長兼）指導官一人、（日系）訓練主任一人、（保安股長）副主任一人、（警察科員）事務員二人、（各區薦送）另聘講師若干人。

C地點、所址設馬神廟。

乙、教育方針與訓練項目、一、方針、採學術兩科並重主義更謀新民主義之灌輸、以期注入健全之思想。

【一科目一】A精神教育、（一）新民主義、（二）防共智識、（三）和平建國、（四）經濟提携、（五）日本事情、（六）中日基本條約、（七）華北行政概況、（八）本區行政概況、（九）訓育。

B學科教育、（一）精神教育、（二）日語、（三）警察要義、（四）社會常識、（五）精神教育、（六）經濟封鎖、（七）點檢要則、（八）治安工作、（九）違警罰法、（十）宣傳須知、（十一）[illegible]、（十二）刑法概要、（十三）村落警備、（十四）精神教育、（十五）戶口調查、（十六）禮節、（十七）風紀衛兵、（十八）衛生常識、（十九）檢索檢問、（二十）情報常識、（二十一）防空常識、（二十二）精神教育、（二十三）精神教育、（二十四）[illegible]範、（二十五）射擊教範、（二十六）陣中勤務、（二十七）戰術學、（二十八）精神教育、（二十九）精神教育、（三十）消防常識、（三十一）防諜常識、（三十二）警察內務、（三十三）農事合作、（三十四）步哨學、（三十五）公文要義、（三十六）保甲淺說。

C術科、新民體操、點檢禮式、徒手基本教練、持槍教練、分隊教練、小隊教練、中隊教練、野外演習。

訓練所組織辦法

第一條、本所直屬於即墨區辦事處。

第二條、本所設指導官（日系）一人指導本所一切事務。

第三條、本所設訓練主任一人副主任一人（由主管科員兼充之）。

第四條、本所設左列各員受訓練主任副主任指導之監督處理主管事務。

事務員二（由第一第十兩區保薦之）。

助理員二（由警察科保安股選任之）。

第五條、本所教官及講師參照訓練狀況聘委之。

第六條、本所監督系統與主管事務分配如左。

訓練主任受指導官之指揮監督及指揮、本所一般主管事務副主任輔佐訓練主任監督及指揮、本所一般事務、並專任自衛團員之訓育事項、事務員受訓練主任副主任之監督管理所內文書、庶務、會計、經費預算、編造等事項、助理員管理所內內務及協助事務員辦理主管事務。

第七條、本所經費由各區籌繳但須編造預算、呈經辦事處長核准後動支之。

第八條、本所職員均係兼職不另支薪、但得酌量情形支給津貼若干、其聘任講師須酬另行規定。

第九條、本辦法如有未盡事宜隨時修正之。

第十條、本辦法俟呈准之日施行之。

趙市長於節約運動日 對僚屬訓話感言

（二）禁絕鴉片、鴉片之害至爲酷烈、損人神志、害人生命、耗人財產、不可紀極、考其來源、乃係英國首先利用此物爲麻醉我國人民之工具、而種煙之處吸食尤易、染此嗜好者、比比皆是、易嘉禾以罌粟、而懶惰日繁、甚至召滅國滅種之禍、此必宜禁絕者也、趙市長對此深惡痛絕、公務員吸食鴉片、尤所不許、因禁煙爲除害救民之要政、又鑒於上次警察局舉行檢查時、竟於商店中拘得違警者八十餘人、以青年人爲多、深爲歎惜、曾發布告、本市決定自卅一年起、所有膠即兩處所管區域內、絕對不許種植罌粟、并勸戒斷吸千萬不可染有此種嗜好、致使公務廢弛、衛生等務用心良苦、而對於受除害本防遏流毒諸計劃尤爲周密、殊令人感歎不置、余每散步街衢、見老少男女仰天長吁、蓄青年男女不知奮發圖強、而自甘暴棄、雖一榻橫陳、萬念俱消、個中滋味引爲愉快、殊不知斧鉞均耗短體之內、而毒氣盡吸入肝腹之中、結果床頭金盡、身體毀傷、敗德傷行貽誤事業、甚至毒氣發作、嗚呼哀哉、惟盼染有嗜好之青年男女、早日覺悟、力除痼習、勿以有用之身、作此無益之事、頗希意志堅決、努力奮鬥、必能脫離苦海、早登彼岸、至種煙之田應改種他項農產、萬勿輕棄工本、植茲毒卉、庶幾民食無憂、本根且裕、按中國以往各地、雖有禁種煙之辦法、然大都揚湯止沸、毫不澈底、而且執行禁煙之官吏、陽以禁煙爲名、陰行搾取之實、虛應故事、終鮮成效、惟趙市長守正不阿、鐵面無私、對於禁絕鴉片必能用全副精神之辦法、掃除淨盡、以救黑籍之同胞、而作模範禁煙之都市、余意此種義務、不能完全歸諸趙市長、我全市人民要自力更生、共起協助官民、一體以完成此偉大之事業、强國强種實利賴之。

（三）籌辦冬賑、文王發政施仁、必先鰥寡孤獨、趙市長爲政即本此主旨、優老恤貧、惠及群黎、當二十六年冬、本市無分之事、惟望善後、而難民交困、糧秣價值騰昂、政變發生時遊民逃亡者甚衆、趙市長集流亡安撫市面、爲將可捐難者、予以豁除、并豁免二十六年份中外商民積欠地租地稅、衛生費各款七十餘萬元、并豁免二十六年份農村田賦三萬三千餘元、又恢復救濟院舊轄、施行經濟冬賑各所、每屆冬令必飭社會局籌辦冬賑、凡此種種善政、均昭昭在人耳目、謳歌頌道、民不能忘、趙市長又因本市近三月來天氣亢旱無雨、五穀歉收、于民生治安上有重大之影響、擬籌辦冬賑、以資救濟、并虛懷若谷、廣集衆益、有何救濟方策、足見念切、情殷拯救、想諸位公務員慈悲爲懷、必能踴躍贊襄善施賑濟、將來使一般災民衣食無憂、與免顛沛流離、洵屬造福無涯、上月二十七日晚、祝融又光臨新廣場、災情慘重、爲從來未有、當時四千餘難民、鵠形鳩面餐風露宿、愁離慘淡、情殊可憫、難民臨門之流亡圖、亦無以過之、趙市長大發惻隱之心、親臨慰問、並由市署捐助五千元、一面電告北京政府、一面用趙永厚堂名義捐助一千元、又飭於一般災民之居住問題、已擇定東大窯村一帶（即海泊河附近）公地一段、慷慨賑恤、解囊匡濟、可謂無微不至、一般災民受此深仁厚澤當莫不感激涕零、此次冬賑問題、本屬簡單、詎料新廣場又發生火災、兼將并顧尤爲繁難、所幸上有賢明之趙市長、四方善士各界仁人必能在長官領導之下、力謀善後、使若等衣食住三大要素均有着落、誠屬功德無量、諺云救人一命、勝造七級浮屠、唯諸公勵之。

來青市參觀
即墨保甲訓練生

本市即墨區保甲訓練班生一行八十人、由馬警察科長率領、於本月七日來青參觀、上午十時訪問市公署謁趙市長聽訓、並參觀各會社工廠、市長訓話如下：

今天即墨區保甲訓練班來青參觀、藉此機會與諸君一談、局勝愉快、欲確保地方治安、須實行保甲制度、事變以來、盜匪潛伏、滋生事端、本公署本着政務委員會的意旨、令飭膠即兩辦事處、切實辦理保甲、經相當之努力、成績斐然、現正屆第三屆治安強化運動時期、保甲制度、更不能忽視、訓練班成立的意思、是使來就訓練者、得到一種保甲知識、畢業後、回到鄉間辦事、自有所遵守、不至漫無頭緒、以所學的眞心努力去辦、並且還得隨時向各村鎮之德高望重者虛心請教、精神團結、一心一德自然盜匪絕跡、閭閻安堵、然後人民得以各安其業、以步入明朗之途、諸君所負的責任、是何等重要、望共勉之。

（寫眞即墨保甲自衛團訓練生在市公署前留影）

沙嶺莊附近殘匪
被警第二中隊擊潰

警備隊駐沙嶺莊第二中隊據報、於十一月六日午前七時、有系統不詳之匪賊數十名、侵入距南沙嶺莊北方二里地方、擾亂治安、蹂躪地方、當由中隊長以下率隊員五十名、前往剿伐、交戰約四十分鐘、匪向北方潰退遺棄屍體一具、自行車一輛、負傷者頗多、我警備隊高奏凱歌返防云。

本市集團婚禮
定本月十五日舉行

本市社會局主辦之集團結婚、經籌備多日、參加者已有十五對、項已定於本月十五日、在市禮堂舉行、希望參加者、於本月十日至十三日止之三日間、赴社會局禮教科納一切費用、領取證記證、並須攜帶男女雙方主婚人、介紹人及結婚人之印章、以便在結婚證書上加蓋云。

新人介紹
應連元—陳秀英

△第十五對▽由於奮鬥而掙扎成功的婚姻、在他們本身是決定可以永遠幸福的、這一對夫婦就是由於互相戀愛而成白年之好、新郎應連元、二十六歲、新娘陳秀英、十九歲、他們同爲浙江紹興人、最初的關係、他們是師兄妹、原來陳女士的父親是在青島四方路開設了一個最新洗染局、營業是相當的發達、整個買賣的帳目、都是由陳女士來管理、她的頭腦很清楚、是相當能幹的一位小姑娘、是她父親的一個膀臂、這個洗染局是很需要這麼一位能幹的少掌櫃的。

她的未婚夫在年幼的時候、就在她們這洗染局中學徒、八年來的服務情形是那麼的謹慎勤儉、爲人又是相當的敦厚忠實、因此、就被這位掌櫃小姐看中、認爲這的確是一個天賜來的良緣、可以使他們成爲終身的伴侶。於是徵求了雙方家長同意在去歲的六月六日舉行了訂婚禮、訂婚以後總是形影不離的共同經營着買賣、由於志同道合結合的夫婦、將來一定可以使最新洗染局的營業更加的發達起來的、好得很再有一個禮拜的工夫、他們就將成爲正式的夫婦了、應老先生得到自己從小看着長大的女婿來幫助經營買賣、該是多麼的高興、也許一高興、就將這洗染局做爲女兒的嫁妝了呢！

（寫眞應連元與陳秀英）

泰山參拜記（二）
峭壁懸崖別饒奇趣

在泰山山腳聊憑神情舒暢之際、東天已瀰漫着彩霞、點點白雲飄浮在蒼空不覺間、金烏已上、朝霞光輝、千紅萬紫、照射天邊、使人目眩神迷、在此時而遙眺高偉大壯嚴之泰山、已呈現於吾等眼簾、均歡喜鼓舞、額手稱慶、於是一行等開始登山、一步一步經石級驚警道、右則有萬丈無底之溪谷、但聞水聲潺潺、流入其間、左則有綿遠山峰、屹立其間石作橫紋、兩壁凹凸、高數十仞、近而仰視、勢將傾墮、山路平坦均爲石塊及石段砌成、途中有「總理奉安紀念塔」一所、路旁均植蒼松茂柏作錚錚之壽鳴感滿寂、山腹有佛廟、宗坊、玉皇閣常廟、古蹟其他並有一天門、天階、紅門、或泰山碑、萬仙樓等樓、門、閣之名勝、稱事觀仰後、吾等即挽袖捲衣、猿攀而上、直達其巔、頓覺精神爲之爽快、胸懷神怡了無罣礙、眺望四週、一瀉千里、但見彩霞與孤鶩齊飛、極饒興趣、（登泰山而小天下）信不謬也、吾等旋即參拜斗宮、茲將其斗宮之史探誌如後、按斗母宮古稱妙香院、自明代迄至清朝末期之間、係議歐聖潮隆盛前最之尼僧房也、在此尼寺中修養之尼姑、咸爲遠近各地方所集來之妙齡美麗處女、多嗜好文學、並傳有風花雪月、風流雅事之艷譚也、在宮之旁邊有樓閣、烹飪優美、可口之飯菜、以供登山者之進餐、設備完全、非常潔淨整齊、豪華莊嚴明窓淨几古色古香古時成爲達官顯宦及騷人墨客所時時光顧之處也、宮庭內有澄清池泉、池旁有小樓、登樓遠眺疊峰、美色、盡在眼下、即泰安縣城在雲霞之間亦可模糊在望、附近有百年蒼柏挺立其間、並有潺潺溪流於脚下、斗母宮之北方有高老橋、左側有水簾洞與、山道之兩旁充滿蒼翠松柏、景色之美非言語所能形容者、蒼松青柳均列於道側、奇岩怪石陳列於路旁者又多奇形、有類似猛虎臥豹、飛龍其種種不一、山腹均爲松樹包圍、有一亭屹立其間、亭前並有一奇岩狀極怪形別饒趣趣余以爲不可思議、故問茶店老人訊詢、據其所識如下：

即此項岩石原來在此山中、名爲飛來石、在萬曆年間夏季時候、據傳由山頂驟落下來、而停於此處、以至現在成爲歷史上有名之古蹟也。

而泰山上各處充滿着此種奇岩、怪石、凡知此種飛來石令人玄妙不可思議之岩石、其外尙有不少、而附近山道均爲峻險之石階砌成、因之、乘轎子者頗多、但屈轎子者爲數頗少、均賴以登山杖警道、方可增加速興、抵至馬䌹領休息者亦屬不少、參拜者之列隊前後連二、三公里、宛如長蛇一般、今晨雖感覺冷風凜凜、但滿身均爲臭汗所浸、忘却了涼風、更忘了熱、稍以煎茶潤潤喉嚨、再向前進、（未完）

（寫眞上爲迴馬峯、下爲登山之山轎）

偽造有價證券案 上訴被駁回

葛培山等偽造有價證券案、經地方法院判決後、葛等不服、上訴高等法院、業經審理終結、於日前宣判、上訴駁回、茲覓該判決書原文如次：

上訴人、葛培山（男年三十歲商住本市高密路十九號）

李國楨（男年三十五歲業印刷住同前）

杜紀福（男年二十五歲職住同前）

周衛堂（男年三十七歲商住本市冠縣路一零八號）

蔡子文（男年三十二歲商住本市冠縣路大辭棧）

右上訴人等、因偽造有價證券案件、不服青島地方法院中華民國三十年四月十二日第一審判決、提起上訴、本院判決如左：

主文 上訴駁回

事實 葛培山在本市高密路開設業文印刷局、李國楨、杜紀福係其僱用之印刷工人、因生意蕭條、於民國二十八年十月間、經陳家三介紹共同代不知姓名人偽造中國聯合準備銀行流通券五角者五千張、得洋一百二十元、上年六月間、又經陳家三介紹、代不知姓名人偽造該聯第九第十兩區流通券一角者五千張、得洋一百元、兩角者一萬張、得洋二百元、同年八月間、又經周衛堂介紹蔡子文訂印偽造牟平縣第六第九兩區一元之流通券、各六百張、得洋三百元、於同年九月二十七日、蔡子文意圖營同行使時、被乘陽縣警察局查獲、旋又將葛培山李國楨杜紀福周衛堂等抓獲、送由青島地方法院檢察官偵查起訴。

理由 本件上訴人葛培山等、對於右開事實、業據於被獲時及原審偵查中歷歷供認不諱、且有查獲之偽造牟平縣第六第九兩區一元額之流通券各六百張爲證、而上訴人葛培山如何因生意蕭條、始起意偽造藉資圖利等情、又據於原審具狀述明、是葛培山李國楨杜紀福、先後基於概括之犯意偽造有價證券犯罪事實、極爲明確、雖於本院對於偽造牟平縣之流通券發不承認、要係空言翻異不足採信至上訴人周衛堂蔡子文旣始終供認不諱而其偽造之牟平縣一元額流通券並於攜回意圖行使時、致被查獲、亦屬罪證明確、委無容疑、原審以上訴人李國楨杜紀福蔡子文周衛堂犯罪可憫、依刑事訴訟法第一百九十一條前段、刑法第二十八條第五十六條前段、第二百零一條第一二兩項、第二百零一條第一項第五十六條第七十三條六十六條前段、第六十七條第六十八條第六十九條第七十條第五十七條第二百零五條、分別減輕處有期徒刑一年六月、及九月、並將葛培山處以有期徒刑二年、偽造之流通券併予沒收、論非科刑、洵無不當、上訴論旨空言攻擊、殊難認爲有理由。據上論結應依刑事訴訟法第三百六十條判決如主文。

故韓局長移靈祭
十一日在天后宮舉行

鐵道局韓局長、於本月四日病故、已誌前報、茲聞其至親大連政記公司張經理張本政、聞耗來青、當與趙市長暨各親友商定、早安衛移靈是、現已決定本月十一日上午十時在天后宮舉行移靈祭、翌日（十二日）靈、搭輪載回原籍旅順安葬、將來再另擇吉期、定期在本市禮堂正式舉行開弔、又聞現因正在節約之際、移靈時奠禮祭品一概謝絕、但韓局長生前交游甚廣、屆時前往市唁者、必甚踴躍云。

新民會 新民報 主辦 青島市台西鎮新市場新廣場火災救濟委員會
代收救濟金芳名錄

△新民會代收 民衆代表大會鄒道臣以代表三百名捐三百元

△本報代收 古築同業公會全體 十四元 全福服房 五元 張福德 一元 李德鑑 一元 賈鴻瑞 一元 李鴻籌 一元 王文元 一元 周漢卿 一元 郭鴻正 一元 劉錫周 五角 共計二十六元五角 興亞三合板廠 五十元 王維三 五元 孟憲理 二元 韓鴻猛 一元 王永言 一元 宋春三 一元 姜鑑東 一元 程百齡 一元 李人峰 一元 叢喜璋 五角 孫玉華 五角 韓述亭 五角 共計六十四元五角正 （李村警察分局劉家下河分駐所全體） 賈永生 三元 王星五 一元 丁惟林 五角 齊貴璇 五角 張鳳亭 五角 張子玉 五角 曲建領 五角 呂令福 五角 李壽亭 五角 倪福山 五角 馬文斌 五角 王瑞之 五角 王齊亭 五角 王得水 五角 王道明 五角 王俊亭 五角 盧恆齋 五角 賈祥鵬 一元 共計十二元五角。（大青洋行店員） 周仞仟 五元 崔召臣 五元 譚壽山 五元 王榮宸 二元 楊玉璞 一元 劉永湖 一元 劉清濱 一元 崔英俊 一元 陳金壽 一元 莊承昆 一元 王友善 一元 李嘉祥 一元 叢榮勤 一元 常建松 五角 陳象秀 五角 楊寶錫 五角 王及兌 五角 劉教倫 五角 生實部同人 六元 劉山一 一元 劉章一 五角 于振先 五角 于振炊 五角 王思福 五角 劉盛一 四角 王友湖 二角 王友先 二角 王友忠 二角 王友海 二角 王孝全 一元 共三十八元九角 （大連汽船華職員） 欒文卿 五元 趙子忻 五元 李永亮 五元 任德馥 五元 周宗亭 三元 張德璽 一元 張鳴鳳 一元 徐維芬 五角 胡乃全 五角 張家彥 五角 高榮英 五角 張興秉 五角 賈克珍 五角 任輝春 五角 共計三十三元正 本日共收一百七十五元四角正。連前共收一萬四千三百二十七元〇一分

△菜果業分會代收 中談號 五十元 源和號 參十五元 裕大昌 十五元 瑞興公 十五元 永盛德 十元 聚興成 十元 陳記棧 五元 東來成 五元 山盛永 五元 復茂號 五元 福聚茂 五元 復順號 五元 聚順興 五元 寶興隆 五元 德源湧 五元 福增恒 五元 順聚永 三元 順合棧 三元 東聚興 三元 寶和成 三元 公和棧 二元 蔣鳳吉 二元 畢品德 二元 徐仁珍 二元 馬子成 二元 志成表店 二元 同德興 一元 張德祥 一元 李懷成 一元 顧成漢 一元 江慶珍 一元 顧象乾 一元 徐大成 一元 劉玉山 一元 于民先 一元 王爲宗 一元 （大智丸司廚部） 楊家因 一元 劉延富 一元 李世凱 一元 周進魁 一元 李百戰 五角 梁鴻學 五角 邵錫瑞 五角 姜壽慶 五角 高延壽 五角 計十二元五角 本日收一百二十元零五角、連前共收二千九百十七元正

△紗布同業公會代收 福隆 二十元 振灣織染廠 二十元 鄭文德 十元 信隆行 十元 中東商行 十元 義豐隆 十元 東益盛 十元 東盛和 十元 源成利 十元 鴻大花行 十元 麗華織染廠 五元 正大 三元 于瑞洲 二元 裕泰 二元 同和順 二元 信餘 二元 新隆 二元 鄭吉民 二元 李誠一 二元 魏文明 二元 邢向賢 二元 解士麟 二元 冊祥指繩廠 二元 天泰昌 二元 德誠公 二元 利和 二元 會視祥 二元 乾生棧 二元 濟豐 二元 宏昌和 二元 陳吉甫 二元 德聚鎰 四元 錦誠 三元 德華棧 三元 共計二百一十四元 連前總共一千四百五十元

△旅棧同業公會代收 旅棧公會 五十元 （同玉棧） 張玉堂 八元 張舜五 一元 黃希文 一元 李雲深 五角 王文福 五角 于聖三 五角 朱子才 一元 張功臣 一元 黃士魁 五角 劉錫亭 五角 劉繼武 五角 共捐洋十五元 （順發棧） 邱廣順 三元七角 鄭曬君 一元 傅世儒 一元 茹福麟 五角 高德喜 三角 解俊義 五角 任子亭 二元 朱殿卿 五角 趙德祥 五角 張中東 五角 共捐洋十五元 （三義棧） 李國棟 三元 李壽山 一元 楊鴻賓 一元 曾星三 一元 閔方平 一元 盧榮玖 一元 葛雲朋 一元 徐淑庠 一元 王興家 一元 吳正方 一元 徐福有 一元 共捐洋十三元 （悅來棧） 楊炳生 三元 韓守庭 一元 王登仙 一元 趙顯榮 一元 李梅福 一元 夏慶雲 一元 陳繼軒 一元 張祥齋 一元 共捐洋十元 （連興棧） 李伯華 三元 王子元 一元 王大斌 一元 李金升 一元 梁蘭亭 一元 劉禎 一元 胡士慶 一元 于臨津 一元 共捐洋十元 （裕豐棧） 顧麗延 三元 李清仁 一元 張陞堂 一元 陳懋功 一元 劉象升 一元 李裕信 一元 徐光興 一元 張培志 一元 共捐洋十元 （福順棧） 鄭子卿 二元 魏嘉言 一元 李諮民 一元 王廷玉 一元 高學忠 一元 李清山 一元 共捐洋七元 計收一百三十七元正

△理髮公會代收 三和祥 十元 馬秀爽 一元 侯延齡 一元 王明甫 一元 王錫松 一元 張文堂 一元 福吉 五元 鑫記 二元 福慶軒 二元 福德堂 一元 新發堂 二元 志順堂 一元 衛生 一元 智發堂 一元 德義 一元 福順祥 一元 美記 一元 乾記 一元 玉容 一元 福來聚 一元 計收三十五元五角正 連前共收九十九元五角正。

△中藥業同業公會代收 宏仁堂 六十元 膠東藥房 五十元 長春堂文記 五十元 長春堂福記 三十元 長春堂永記 四十元 生生堂 四十元 萬年春 三十元 泰和堂 三十元 遂古藥店 二十元 廣濟堂 二十元 廣仁堂 二十元 震東藥房 二十元 同濟藥房 十五元 永業堂 十元 東鑛亞東藥房 二十元 鴻順藥房 十五元 萬壽堂 十五元 太和春 五元 廣東商店 五元 濟仁堂 十元 太和藥房 五元 順壽昌 五元 同春堂 五元 神聖堂 五元 濟東藥房 五元 永壽藥房 十元 神聖堂 十五元 宏濟藥店 十五元 天寶通 二元 廣濟藥社 二元 復元藥房 二元 長生堂 二元 德壽昌 二元 福海藥房 二元 育善堂 二元 萬春堂 二元 公興堂 二元 杏林藥房 二元 張洲藥房 二元 王濟生 二元 東鐵廣東商店 二元 壽世堂 二元 萬年堂 五元 華洋藥房 二元 大生藥房 二元 慈敬堂 二元 保安藥房 二元 景春藥房 二元 三陽藥房 二元 心德堂 二元 萬生堂 二元 壽昌藥房 二元 同春堂 二元 人和藥房 二元 建古藥房 二元 華東藥房 二元 東興藥房 二元 濟生成 二元 五福藥房 二元 華勝藥房 二元 嶺南藥房 二元 同濟藥房 二元 全生堂 二元 永安藥房 二元 長春藥房 二元 馨芝藥房 二元 仁泰藥房 二元 同濟堂 二元 安樂藥房 二元 同濟藥房 二元 西鎮同春堂 二元 咸康藥房 二元 唯一藥房 二元 衛生堂 二元 新生堂 二元 好生堂 二元 成春堂 二元 共計六百五十五元

本報救災捐款今日結束

北大窯新廣場火災、本報爲救濟被難災民起見、曾發起募捐、數日以來、各界人士、本見義勇爲之精神、紛紛慷慨解囊、捐款極爲踴躍、所有災民、受惠匪淺、現以救濟事宜、當局已擬有辦法、本報自本日起、所有各界捐款、一律停收、辦理結束云。

青島 大新舞廳

敬啓者：本所由津特聘舞界名星五名、現已抵青、休息數日、准於本月八日（星期六）登場伴舞、尚希各界仕媛惠臨、方知言之不謬也！

芳名列下

鄭木蘭 舞技高超
馬莉莉 姿容秀麗
沈妹玲 天眞活潑
沈妹妹 交際和藹
劉曉雲

地址—冠縣路一〇二號（電話二一六四一九號）

精神治病不針不藥

係根據最新原理、應用精神療力感應等科學新法、專治中西醫束手針藥不效之疑難大症、如各種精神病、神經病、神經衰弱、失眠症、疑心症歇斯的里、腸病胃病、眼病、生殖器病、花柳病、婦科諸病、以及一切惡癖等、均能立刻見效、剋日斷根、誠現代最簡捷之根本治療法也。（簡章備索）

精神治療專家宋本昭啓 地址 定陶路十六號

老牌 註冊商標 珞玲粉

「皮膚的健美」是選擇化妝品上的第一條件、敷了增美、洗後肌膚滋潤而嫩細這就是珞玲粉的特長

女性荷爾萌

月經痛 月經不順

惡魔樣的月經痛、只有調經健身良藥婀閼好萌可以根本打倒他。

本劑有片劑・粉劑・栓劑・膏劑及注射液。（詳細仿單函索即寄）

株式會社 武田長兵衛商店 總行 日本大阪市東區道修町 天津辦事處 天津日租界旭街 北京辦事處 北京宣武門內大街 青島辦事處 青島芝罘路一號

婀閼好萌

41(5)137

武俠小說 卧虎藏龍傳

王度廬著 鏡海畫

第十一回 么魔小醜詭計毀神龍 怪客奇人飛行來巨宅 （15）

猴兒手不言語，隨着劉泰保一同往西去走，劉泰保雖然與他並行，可是不能放心這猴兒，總出了有三四步，並且時時扭頭防備着。猴兒手却似是很憂煩的樣子，一邊走一邊說：「我挨王嬌龍嗎？她是我的仇人我要打他，只是打不着他！」又說：「在九華山上學藝二年多，我師傅李慕白他不好好教給我，他反倒說我不成個材料，這輩子我也當不了俠義英雄。我就跟他賭了口氣，背着他我就跑出來了，我鳳陽府的老家因爲鬧過一場官司，已經七零八散，我哥哥諦起死在獄裏了，陶小個子現在還作着囚犯。我到安慶府去找我姊夫，可是我姊夫也不客留我，他的標局買賣很好，用的全是一些專管吃飯的標頭，我這麼大的本事，他可不要我！」劉泰保笑着。猴兒手又拍胸脯說：「我是李慕白的徒弟，不能在江湖偷盜，我爸爸是鳳陽府分水犀牛譚二員外，雖然死了，可是大江南北誰人不知？哪個不曉？我也不能當街賣藝，給我爸爸丟人！」劉泰保對他的家世本來不大明白，只聽他說。又問道：「那你怎麼樣？你吃什麼呀？」猴兒手說：「我本來有半箱綠子哪！都叫我師父給散光啦！我還開安慶的時候，我姊姊給了一點錢，我就買了藥匣子，買了道袍。」劉泰保說：「您就賣野藥兒？」猴兒手說：「不是野藥，是當年陶小個子傳給我的方子，一個是補鐵平金散，專治拉稀，小腸串氣，精關不固，百病皆治。一個是生龍活虎膏，是刀劍藥。還代賣耗子藥兒，耗子吃了當時就死，若是把耗子藥加在生龍活虎膏上，那……」劉泰保說：「您給羅小虎貼的大概就是這種發料的膏藥吧？才把他那鏢傷弄得越來越腫，越來越化膿是不是？」猴兒手說：「我是行俠仗義，拿這膏藥在湖北、河南、直隸省，我治過不少受傷的綠林跟土棍。」劉泰保說：「好個行俠仗義的妙法子，我要受了傷，可決不敢找你！」猴兒手又說：「我來到北京是想像我師父似的，在此作些驚人之事。」劉泰保說：「胡貼膏藥也就夠驚人的啦！」猴兒手又說：「來到北京，我就遇見羅小虎，我就看出他跟他帶着的那兩小子，都不是東西，我看見他有口好刀，我就想他不配使，應當我使，我就費了許多力，將刀取在手中！」拍拍腰。劉泰保說：「那麼這些日子您可又跑到哪兒去啦？王嬌龍的事情鬧翻了京城，您怎麼也不出頭行俠一下子呀？俠義一下子呀？」猴兒手擺手說：「我不跟她鬥，不跟娘兒們鬥，你看德家的少奶奶我就決不見她！」劉泰保却冷笑說：「你得敢見他呀！我雖不知詳情，可也聽說過大概，當年要不是你，楊小姑娘的爺爺會能被人殺死？」猴兒手似是很慚愧的樣子，說：「可是我也救了她，前些日羅小虎到他家裏要鬧亂她，不虧我暗中相助？……」劉泰保說：「你別胡說！人家兩方都不計較那天的事啦，羅小虎當綠林是楊小虎，他是楊豹的哥哥，楊麗芳是人家的親妹妹！」猴兒手詫異着問說：「是眞的嗎？楊豹可是我的仇人，當年他若不殺我爸爸，我們兒弟還不能殺死他爺爺呢！」劉泰保說：「你們那筆債，早就胡胡塗塗地勾銷了。你既作了李慕白的徒弟，咱們就算是一家人，我勸你就別跟我們這幫人作對！」猴兒手搖頭說：「我不跟你們作對，我上次圖的就是羅小虎的那口寶刀，可是楊豹姓楊，他是他的哥哥，怎麼他又姓羅呢？我不明白！」劉泰保說：「你不明白，我也不明白，不過這眞不是瞎話，是眞的。現在我就問你，你兒到玉宅裏去，是打算幹嗎？」猴兒手却笑了笑，說：「那是爲一件別的事，我認識一個娘兒們，我離開了西珠市口那個店我就住在她家那娘兒們長得不錯，像個小鳥兒，一點也叫人見了她害怕，我跟她過得很好，所以我不願意我師父來，我也不願意再管人家的閒事。可是我們錢又不够花的，我想玉宅的錢多一半都是他們小姐當賊掙來的，偷他一點不算什麼。」劉泰保說：「好！你倒眞會想主意！」猴兒手說：「我就去偷了他一下子！後來我又想着不對，錢也許是玉大人掙來的，要眞是他作官掙來的，那我可還得算是賊，我就要想法子還他，今天我在西城街上遇見了羅小虎，他還同着一個人，他們到錢鋪裏去兌了一大封銀子，我想羅小虎是個賊，由他手中取來，不算我作壞事……」

今日節目

第三次治强運動特輯節目

八、三〇 新民體操 北京
八、五〇 初等日語講座 北京（第六講） 四宮春行
九、一〇 華北時局 北京
唱片 北京
九、三〇 新聞重述 北京
麗春曲 大保國
九、五〇 商情行市 北京
一〇、〇五 新民講壇 北京
由治安强化運動說到劉派共黨（六） 新民會組織部部員 劉賢
一一、五〇 唱片 北京
新民婦女歌 關府
一二、〇〇 報時 北京
家庭常識 北京
夏季衣服的整理及收藏法
一二、一〇 職業介紹 北京
一二、一五 娛樂節目 北京
一、單弦 雙生貴子 沈...程
二、蓮花落 化緣 趙...
一三、〇〇 新聞 北京
一三、一五 商情行市 北京
一三、三〇 評書 北京
飛龍傳（第二二五回） 品正三
一四、三〇 新聞 北京
一四、五〇 娛樂節目 北京
一、樂亭大鼓 善良軍夫
二、京音大鼓 馬鞍山 張允芳 新鳳雲
一八、〇〇 兒童時間 北京
西單頭條小學學生
一八、二〇 兒童新聞 北京
一八、二七 預報本晚節目 本台
一八、三〇 中等日語講座 北京（第六講） 金田信夫
一九、〇〇 青年時間 北京
北京市立第一女子中學
一九、二〇 行政工作報告 北京
一九、二七 各地行政工作報告
一九、三〇 演講 本台
欲靖匪患斷絕匪源之物資 青島市警察局長傅
一九、五〇 梅花大鼓 北京
妓女自嘆 齊俊卿
二〇、二〇 新聞 北京
二〇、四〇 崑曲 北京
北京國劇學會崑曲研究會員
二一、三〇 地方新聞 本台
預報節目 本台
二一、四〇 絲竹合奏 北京
梅花三弄 慶神歡 雙飛蝴蝶 青江引
二二、〇〇 報時 北京
陽春社
新聞 北京
治强解說 北京
二二、二〇 京劇 北京
梅玉配

日曆

△十一月八日（星期六）
△九月二十日
△潮候滿潮午後九時一〇分（三三） 午前八時一五分（三一五）
△潮 退 午前二時三五分（九四） 午後二時四五分（二六）
△太陽出 七時二八分 没 五時五七分
△太陰出 九時一二分 没 十時四一分

海州組合出帆

	入港	出港
海州行		
得春	五日	七日
迎春	七日	八日
元泰	九日	十日
瀾水口行		
瑞祥	六日	十日
石臼所行		
永祥	七日	八日
華新	七日	十日
匯新	八日	八日
大有一	七日	九日

株式會社中村組 隱岐輪船洋行 協信海運株式會社 海州汽船同業組合 電話22四四五九八八六號

提單遺失聲明
一、船名慶安丸 一、入港年月日民國三十年十月二十五日 一、積出地上海 一、B/L番號三七號 一、貨印LG公記 一、貨物種類粗紙（中國紙） 一、數量一百個 一、出貨主利泰昌 一、收貨主公記右提單遺失以後勿論落於何人之手特此聲明作廢
有代理店 株式會社中村組
十一月五日

徵集會員
查本市魚行業素無聯絡各行各業營業上困難孔多實有組止之必要業經呈奉社會局批示准予組織公會於本年十月二日假市商會禮堂開大會成立現已組織就緒按照公會章程第一章之規定凡在青島市區域內經營鮮魚之行號須具入會志願書繳納入會費者即得爲本會會員仰各未加入之行號於本年十一月份內來會登記加入爲荷特此登報佈告週知
地址荷澤路十二號

遺失聲明
啓者敝號持有天增祥十月二十三日立第一號票一只計洋七百五十元又同記十月二十三日立第吉號票一只計八百元第三號票一只計洋五百元均係青島謙昌號照付因不慎遺失此票無論落於中外人手概作廢紙除掛失票外特此登報聲明
裕祥啓

遺失聲明
蔡家莊站蔡和成借中張秋壯德源祥印十三號十一月六號在張秋出增利名下即付票一只計國幣二百元青島同聚和照付蔡家莊站蔡和成借景之同和號印五號十一月六日在景之出合祥名下即付票一只計國幣二百元青島同聚和照付蔡家莊站蔡和成借景之同和號印六號十一月六日在景之出六合祥名下即付票一只計國幣二百元青島同聚和照付不慎遺失聲明作廢
景芝元豐泰啓

遺失聲明匯票作廢公告
逕啓者敝號持有之中華民國三十年十月二十日中國聯合準備銀行海州分行開出沭字第〇一一二六九號義泰抬頭中國聯合準備銀行青島分行付款匯票一紙計國幣八千元正今已遺失除向該行照章掛失止付外特此登報聲明該匯票無論落於何人之手概作廢
北京路五十七號內駐青義泰號

讓受盤聲明
逕啓者茲有座落在西大平村平安路門牌九號地基房屋樓凳器傢具全部讓與同合堂董泰亭名下接受永遠經營爲業自此以後對永順昌號日欠外欠有永順昌號代表人史殿勳負責與同合堂董泰亭無干恐未週知特此雙方登報聲明
出讓人永順昌號代表人史殿勳 接受人同合堂代表人董泰亭 仝啓

遺失聲明
啓者敝號於民國三十年十月十三日在煙台福順德買到青島福順德照付四九五四號匯票一只計濼子鳴名下國幣一百元又於十月二十日在黃縣買到寶號照付一四三一五號匯票一只計公和泰名下國幣一百元以上匯票二只共國幣二百元正不慎遺失除掛失止付外特具保結立案證書將現款由青島福順德如數領出嗣後該票無論落於何人之手概作廢紙特此聲明
同盛福啓

遺失聲明
敬啓者敝號煙台德裕號於本年十月二十五日買到煙台福順德立青本號照付五一二六號匯票一只計幣五百元不慎遺失除掛失止付具保領出外特再登報聲明後此票無論落於何人之手概作廢紙特此聲明
煙台德裕號啓

招募織毛衣女工
本店新設工廠專門毛衣等類不惜重資特請手藝精通女工員常期入用無論春秋長期工作特此聲明
東阿路六號 岩平商店 電話二、三二三三番

緊要聲明
逕啓者敝號山東路青島靴店紀家希業經脫離本號關係並將東西股份所得之紅利同業算清一併找出自此之後青島靴店生意盈虧於紀家希無干恐未週知特此登報聲明
青島靴店啓

藥製冷香霜 專除雀斑粉刺

小兒聖藥 李琴圃福幼餅
擅治小兒食積腹痛面黃少食發熱咳嗽嘔吐瀉痢等症
每瓶六角 藥房均售
琴圃兒科醫院發行 吳縣一路九號 電話二四四七六號

立止夢遺滑精 專治腎虧腰疼 買一送一 全鹿補腎丸
專治腎虧腰酸腿疼面黃肌瘦精神困倦週身懶惰房勞過度陽萎不舉卵洩腎虛頭昏目眩功能由腎直達丹田補腦添精壯力固精補氣無每盒一元五角大盒三元買一盒送一盒

調經養血 保眞丹
婦女經血不調經期前後白帶血漏腰腿痠痛心腹脹滿氣惡頭暈吐嘔咳嗽面黃肌瘦四肢發軟作冷體弱每服立效每元四付北京濟南設大元小仁堂

化斑淨面水
專治雀斑粉刺……每瓶大六角小四角……濟南小緯六路北隔大仁堂發行
青島分銷處 外埠代理處

招募
女子會計 係與日本語者 待遇其他詳細面談
山東路九五號 國際食堂

寶文齋南紙局更易經理聲明
查敝號前經理黨光明君另有高就辭去敝號經理職務所有以前除作保外欠內欠外統歸新經理李丞瑞負責處理與黨光明無干今後黨光明在外無論任何行爲亦與寶文齋無涉特此聲明

遺失聲明 茲有敝人所領四〇號腳踏車牌代用證不慎遺失除呈請警察局註銷外特此登報聲明作廢 河北路八一號 陳序卿啓

遺失聲明 茲有敝號所領一一五號臨時腳踏車證不慎遺失除呈請警察局註銷外特此登報聲明作廢 滄口營子村二四六號 孫豐德啓

遺失聲明 啓者敝人前在警察局所領第六八七號車牌不慎遺失除呈請警察局註銷外特此聲明作廢 清海路十一號 謝海啓

倉庫招租 茲有台西一路倉庫一處計拾餘間如有租者請至台西一路一號接洽可也

遺失聲明 第二三六五一七號居住證遺失聲明作廢 惠民南路十一號內九戶 崔玉傑啓
遺失聲明 第一三三二四三號居住證遺失聲明作廢 瑞雲路一號 張繼秀啓
遺失聲明 第二三三四一三六號居住證遺失聲明作廢 南仲家窪一五八號 張子忠啓
遺失聲明 第〇八六九二九號居住證遺失聲明作廢 平度路四七號南三戶 陳寶堂啓
遺失聲明 第二七〇八二七號居住證遺失聲明作廢 丹陽路十五號 石玉瑞啓
遺失聲明 第一七二三六號居住證遺失聲明作廢 雲南路一三五號 徐山甫啓
遺失聲明 第一三三四一三號居住證遺失聲明作廢 無棣二路八八號 解介業啓
遺失聲明 第一四三六七六號居住證遺失聲明作廢 上海路臨字三二號 臧玉慶啓
遺失聲明 第三二一五一四號居住證遺失聲明作廢 小村莊北平民院五七號 宋錫彬啓

青島新民報印務局
青島奉天路二二四號 電話(3)一〇〇九一番 一一〇九一番 四一〇二〇番
營業科目：印刷 活版 石版 膠版 寫真版 凸版 新式紙盒 精美日曆 五採商標 代製銅凸凹版 製造

張萬年大夫 花柳淋病
特備近代科學化各種電器醫械 採取世界最新技術 並專治一般屢治不愈疑難之症 絕對負責 確保斷根
選用歐美名廠特效聖藥 確具把握 負責根治 歷十五年以上臨床經驗 爲各級社會解除切膚痛苦
花柳病一般症狀及療法
花柳病者須注意的變化
如何方能治愈頑固各症
國產淋敵丸
總批發 各大藥房均有代售 張萬年大夫
犀黃清血丸 每盒定價一元 魚便消悶丸 每盒定價三元 補腎丸 每盒定價三元
一盒確具把握 除根
一掃光藥膏 主治乾濕膿疥頑癬 六〇六藥膏 額瘡一切 一掃光藥水 皮膚搔搓
全治膏 主治風寒麻木 四肢筋骨疼痛 痛氣偏墜跌打 損傷貼患處立見效

寒腿
受潮受涩 受風受寒 腰酸腿痛 癱瘓下痿 多年寒腿 半身不遂 四肢麻木 筋骨疼痛
天陰氣寒 非常難過 速服「寒腿藥酒」 每瓶一元半
能於二小時內發生奇效、或全身出汗、或微出熱、均係藥力達到之明證。
青島經售處：●李村路永泰昌●北京路膠東藥房●山東路金星藥房●山西路長春堂●山東路廣安藥房●北京路天合益●北京路長春堂●山東路長春堂●大津路…●四方路韓美藥房●山東路廣東商店●雲南路鴻濟藥房●金鄉路太和春●台東三路福南藥房●東鎮威海路共和藥房●大生藥房●四方德誠號…子條藥房●滄口同義堂藥房…仁義藥莊

嬰孩缺奶請注意 當天有奶「生奶精」
「生奶精」藥味甜美、性質和平、通氣養血、利竅催奶、凡產後婦人（或奶媽）無奶、或奶汁稀少的服之、當天見效：那奶汁灰黃稀薄的、亦變爲白色濃厚的了；那嬰孩有了飽奶吃。有奶的便更增多。自然精神活潑。發育健壯
男人亦可服用 證明藥力神奇
張君裴臣見其夫人連服生奶精三瓶。奶多身健。認爲必係氣血同補。水火相濟之藥。乃亦購二瓶試服。喜出望外、逢人勸說。功效遠勝其他滑頭補藥多倍。於此更可證明此生奶精藥力之神奇云。
青島經售處：●四方路健美藥房、漢美藥房、華一氏藥房●山東路王藏藥社、長春堂、中西藥房、廣東商店、廣東藥房●冠縣路華北藥房、金星藥房、宏濟藥房●北京路膠東藥房、長春堂、大合益●大津路廣東藥房、膠東藥房、文大生藥店●雲南路鴻濟藥房、厚德藥房、三山藥房●山西路長春堂●東鎮威海路共和藥房●金鄉路太和春●雲門路海功藥房●台東一路福南藥房●四方子條藥房●滄口同義堂、仁義藥莊、鴻春堂藥房。
外埠經售：●濟南張羹子及各大藥房●濟寧興泰●周村祺杆胡同●鮑寓●博山…●膠縣成益●徐州大藥房●歸德各大藥房●威海各大華藥房
華北政務委員會內務總署化驗合格發給成字第三十五號許可證准予行銷

青島特別市成衣同業公會啓事
敬啓者敝會爲該同業福利及工人生活起見自九月一日起工人薪金改件計資諸君賜顧一律現款概不賒欠各界原諒是幸

永華齒科醫院遷移聲明
本院因修理房屋已由天津路遷於山東路中市二二三號金星大藥房內照常應診此啓
院長 劉永華

明星大戲院
十一月五日起公映
卡通巨片 五彩立體文藝卡通巨片 小人國 GULLIVERS TRAVELS
跨下行軍 掌上跳舞 一手曳艦 百馬拖人
時間 三、〇〇 五、二〇 七、三〇 九、〇〇 四場循環
票價 頭等 中廳 前廳 兒童

FOLOZU 福祿壽
今日起獻映廿世紀福斯公司奇情鉅片
桃樂珊拉摩 亨利方達 琳達黛妮兒 合演
馬戲美人 CHAD HANNA
全部五彩 白馬紅輪 歡動天地 雪膚玉貌 艷麗迷人

光陸大戲院
循環開演 座價 一元 九角 七角 加一成稅
青市首次隆重公演
英德戰史 巴爾幹與菲洲大血戰 眞寫
全部十四六卷本本犧牲性命換來 自始至終不斷緊張空氣目不忍睹
可怖戰場！實地眞景！ 數十餘國！參加作戰！
噴火利器烈燄飛騰、空中保壘猶佈如雲、電砲電槍遍地血腥、野戰空戰雲烟四起、
德國總會主辦 長短期優待券一律無效

平安大戲院
滄口路二十一號 電話二五一四八
粉刷內部 增强設備 本期暫停（本月十日准期選映）
桃園春夢

光陸電影院
海泊路六十三號
十一月六日起上映國天 富華影片公司新出品 全部武俠激鬥鉅片
紅三俠
羅朋 胡珊 合演
紅俠救三 富貧勤劫 門徒獻身
下期公演 女大力士

金城大戲院
西大森（同記）二十二號
評戲明星劇界泰斗
花迎春 王月仙 陳鳳娥
午戲 全部 花蓮 雷 夜戲 全部 雨
逢星期六、日午戲准演 先期售票 對號入座

光陸大戲院 東鎮分院
錦州路十三號 電話三〇五五六
山東名唱文武做聘滬 花旦第一青衣 劉美君
文武唱做老生小丑 劉退卿
陳蘋 朱 徐 劉
全體藝員四十餘人一齊登台
今天夜戲 頭本 武則天
特別大操 堂皇金殿 滑稽串插 机關夢境 九音聯彈 全新行頭 新畫佈景 七時登場 請早駕臨

中和戲院
青島東山路北首 電話二二六二二
黃寶岩 張文琴 婁儒亞
茹福麟 孫慧霞 楊壽山 韓子峯 秦月樓 劉湘臣 桂雅卿
午一時開五時止 夜六時開11時止
午戲 一捧雪 牡丹 九江口 夜戲 三本 西遊記

慈光大戲院 東鎮
雲門路三十二號 電話三一六六八八
今天公演
新華影片公司有聲恐怖巨片
談瑛 王引 陸露明 王乃東 主演
化身人猿
人猿擾亂：人人害怕
下期公演 碧雲宮